ΣΥΝΔΡΟΜΗ ΠΡΟΠΛΗΡΩΤΕΑ

ΕΣΩΤΕΡΙΚΟΥ		ΕΞΩΤΕΡΙΚΟΥ	
ΕΤΗΣΙΑ	ΔΡ. 18	ΕΤΗΣΙΑ	ΔΡ. 35
ΕΞΑΜΗΝΟΣ	„ 9	ΕΞΑΜΗΝΟΣ	„ 18
ΤΡΙΜΗΝΟΣ	„ 5	ΤΡΙΜΗΝΟΣ	„ 10

ΣΥΝΔΡΟΜΑΙ ΑΜΕΡΙΚΗΣ

Ἐτησία Δολλάρια 8.—Ἑξάμηνος 4.—Τρίμηνος 2,50

ΔΙ' ΑΓΓΕΛΙΑΣ ΚΑΙ ΔΙΑΤΡΙΒΑΣ ΙΔΙΑΙΤΕΡΑΙ ΣΥΜΦΩΝΙΑΙ

ΤΙΜΗ ΕΚΑΣΤΟΥ ΦΥΛΛΟΥ ΛΕΠΤΑ 5

ΕΜΠΡΟΣ

ΗΜΕΡΗΣΙΑ ΕΘΝΙΚΗ ΕΦΗΜΕΡΙΣ

ΙΔΙΟΚΤΗΤΗΣ: Δ. ΟΙΚ. ΚΑΛΑΠΟΘΑΚΗΣ

ΕΤΟΣ 20ον ΑΡΙΘΜΟΣ 7174 | ΑΡΙΘΜΟΣ ΤΗΛΕΦΩΝΟΥ 138 | ΓΡΑΦΕΙΑ: ΟΔΟΣ ΣΟΦΟΚΛΕΟΥΣ ΑΡΙΘΜΟΣ 5 | ΕΝ ΑΘΗΝΑΙΣ ΤΡΙΤΗ 4 ΟΚΤΩΒΡΙΟΥ 1916

Η ΧΘΕΣΙΝΗ ΤΕΛΕΤΗ ΕΙΣ ΤΟ ΠΕΔΙΟΝ ΤΟΥ ΑΡΕΩΣ

ΑΝΟΔΟΣ ΓΑΛΛΙΚΟΥ ΑΓΗΜΑΤΟΣ ΕΙΣ ΤΑΣ ΑΘΗΝΑΣ

ΑΙ ΧΘΕΣΙΝΑΙ ΕΚΔΗΛΩΣΕΙΣ ΤΟΥ ΛΑΟΥ ΠΡΟΣ ΤΟΝ ΒΑΣΙΛΕΑ

Ἡ χθεσινὴ ὑπέροχος εἰς τιμὴν τοῦ Ναυτικοῦ τελετὴ ἔδωκεν ἀφορμὴν εἰς τὴν ἔκρηξιν τῆς μάλλον κολοσσιαίας Ἐθνικῆς διαδηλώσεως ἀπὸ ὅσας συνεκλόνησαν ποτὲ τὴν πρωτεύουσαν. Ὁ βαθὺς καὶ πικρὸς πόνος, πόνος αἵματος, ὁ ὁποῖος ἐσπάρασσε εἰς ὑπόκωφον τρικυμίαν τὰ στήθη τοῦ λαοῦ, ἐξετινάχθη ἀέφνης ὡς θεῖον ἀκτινοβόλημα μιᾶς ἀδαμάστου πίστεως. Καὶ τὸ γραφικὸν μεγαλεῖον τῆς στρατιωτικῆς εἰκόνος μετεωρίσθη εἰς ἀποθέωσιν τοῦ Βασιλέως ὑπὸ τῆς λαϊκῆς ψυχῆς. Ὁ Βασιλεὺς ἤρχετο νὰ συγχαρῇ τοὺς γενναίους καὶ πιστούς Του ναύτας. Καὶ ὁ λαὸς ὁ κατακλύσας χθὲς τὸ Πολύγωνον ἔστρωσε τὴν καρδίαν του εἰς τὰ βήματα τοῦ Ἀστρευτοῦ Του Ἄνακτος.

Σεισμὸς συνετάραξε χθὲς τὴν πρωτεύουσαν. Καὶ ἀπὸ τὰ διανοιχθέντα σπλάγχνα της ἐξεχύθη Ὠκεανός. Ὠκεανὸς αἵματος, ὠκεανὸς πίστεως, ὠκεανὸς ζωῆς. Καὶ ἐσχίσθησαν χθὲς τὰ στήθη τοῦ λαοῦ διὰ νὰ φανερωθῇ πανύψηλος ὁ γρανίτης τῆς ἐθνικῆς ψυχῆς. Κατ' αὐτοῦ συντρίβονται καὶ θὰ συντριβοῦν ὅλα τὰ κύματα. Καὶ ἀπὸ τὸν κοχλασμὸν τῆς λαϊκῆς καρδίας ἐξώρμησε καταρράκτης. Ὁ καταρράκτης τῆς ἀγάπης τοῦ λαοῦ πρὸς τὸν Στρατηλάτην—Μάρτυρα Βασιλέα. Τίς δύναται ν' ἀντιστῇ καὶ νὰ δαμάσῃ τὴν ὁρμὴν καὶ τὴν δύναμιν αὐτοῦ τοῦ καταρράκτου;

Ἰδὲ νὰ ἀνέβλυσε ἀπὸ τὴν καρδίαν της νέος Ἥλιος, ζωῆς, φωτός, θερμότητος, δυνάμεως ἡ Ἑλλὰς ὅλη ἀνέλαμψε χθὲς εἰς τὴν λαμπροτέραν ἀκτινοβολίαν της, ἀνέδωκε τὰς μεθυστικωτέρας της εὐωδίας, ἐξέχυσε τὸ γλυκερώτερον θάλασσαν, ἐδονήθη ἀπὸ τοὺς θυελλωδεστέρους παλμοὺς καὶ ἐφρικίασε ἀπὸ τὰ πατριωτικώτερα ρίγη καὶ ἀπὸ τὰ θερμότερα δάκρυα. Τὰ βουνὰ ἐχαμήλωσαν διὰ νὰ χαιρετίσουν τὸν Βασιλέα. Καὶ ἡ θάλασσα ἐπάφλασε μέχρι τῶν ποδῶν Του διὰ νὰ Τοῦ φέρῃ τὴν πίστιν της, τὸν γλυκασμὸν τῶν κυμάτων της, τὰ φιλήματά της ἀπὸ τοὺς αἰγιαλούς. Καὶ αἱ πνοαὶ τοῦ πόντου καὶ αἱ αὖραι τοῦ βουνοῦ διὰ μέσου τοῦ αἰθέρος τοῦ οὐρανοῦ τῶν Ἀθηνῶν ἔψαλαν χθὲς ἐκεῖ ποῦ ὁ Ἥλιος ἐχρύσωνε τὸν Βασιλέα καὶ ὁ λαὸς Τὸν ἐκράτει εἰς χεῖράς Του ἀνάρπαστον τὸ ἄσμα τῆς ζωῆς τῆς ἀθανάτου Ἑλλάδος. Καὶ αἱ πνοαὶ αὗται ἦσαν αἱ πνοαὶ τῶν γιγάντων τοῦ Κιλκὶς καὶ τῶν ἡμιθέων τοῦ Αἰγαίου. Πνοαὶ—φλόγες—αἱ ὁποῖαι εἰς τὸ πρῶτον νεῦμα τοῦ Στρατηλάτου θὰ ἐκχυθοῦν εἰς τὰς πυρίνας γλώσσας τῶν πυροβόλων καὶ θὰ ἐκραγοῦν εἰς νέους κεραυνούς. Καῦμα δὲ καὶ δρόσος ἦτο ἡ χθεσινὴ πνοὴ τοῦ λαοῦ. Πνοὴ θωπεία καὶ θυέλλης πνοή.

Ἀλλὰ τί ἦτο ἐκείνη ἡ ἀφάνταστος, ἡ ἀσύλληπτος, ἡ ἀπερίγραπτος εἰκών, τὴν ὁποίαν ἐζωγράφισεν ἡ ψυχὴ τοῦ Ἑλληνικοῦ λαοῦ; Ἐνθουσιασμὸς ἦτο, λατρεία, πίστις, φρενῆτις, θάμβος, ἀγάπη, ὄνειρον; Ἡ ἠτοφῶς καὶ βάλσαμον καὶ ἄρωμα, καὶ δάκρυ, θωπεία καὶ θύελλα, δρόσου στάλαγμα καὶ ἀστραπή, ἐκεῖνο τὸ θεσπέσιον τὸ κατανυκτικὸν, τὸ ὀνειρῶδες ὅραμα ἑνὸς λαοῦ ὁ ὁποῖος ἔψιππον τὸν Βασιλέα Κωνσταντῖνον ἀνήρπασεν ἔξαλλος εἰς τὰς χεῖράς του καὶ ὕψωσεν ὡς τὸ ζωνταυὸν καὶ ἔκλαμπρον, τὸ ἱερὸν σύμβολον τῆς παν-κάλου τῆς ἁγίας εἰκόνος τῆς Πατρίδος ὑψηλὰ μέχρις οὐρανοῦ διαχεούσης τὸ ἀκτινοβόλον κάλλος της, τὴν πίστιν της τὴν ἀνίκητον τὸ φρόνημά της τὸ ἀδούλωτον; Δὲν ἦτο αὐτὴ εἰκὼν ἡ ἀποθέωσις τῆς ἀποθεώσεως τοῦ Βασιλέως ἐνσαρκοῦντος τὴν Ἑλλάδα, τὴν Μεγάλην Ἑλλάδα, τῶν ἐνδόξων πολέμων, τὴν μεγαλειτέραν Ἑλλάδα τῶν ἐθνικῶν καὶ τῶν πόθων τῶν ἐθνικῶν; Τίς βασιλεὺς ἠγαπήθη ἢ θ' ἀγαπηθῇ ποτὲ περισσότερον καὶ εἰλικρινέστερον ὡς ἥρως καὶ ὡς ἅγιος παρ' ὅσον ἠγαπήθη ὁ Βασιλεὺς Κωνσταντῖνος ἀπὸ τὸν ἑλληνικὸν λαόν; Ἀλλὰ καὶ πότε περισσότερον ἀπὸ χθὲς ἐθαύμασεν ὁ Βασιλεὺς τὴν πρὸς Αὐτὸν ἀγάπην καὶ λατρείαν τοῦ λαοῦ Του; Πότε ἠσθάνθη περισσότερον ἀπὸ χθὲς τὴν πνοὴν τοῦ λαοῦ Του νὰ Τοῦ θωπεύῃ καὶ Τοῦ δροσίζῃ τὸ μέτωπον καὶ νὰ Τοῦ θερμαίνῃ τὴν καρδίαν; Πότε ὁ Βασιλεὺς ἤκουσε τοὺς παλμοὺς τῆς καρδίας τοῦ λαοῦ Του ν' ἀντηχοῦν εἰς τοὺς παλμοὺς τῆς ἰδίας Του καρδίας, ὡς τὴν θειοτέραν μουσικὴν ἀγάπης καὶ ἀφοσιώσεως; Ἔφιππος φερόμενος ὑψηλὰ ἀπὸ τὰ κύματα τοῦ λαοῦ, ὅστις συνωστίζετο ἀσφυκτικῶς ἐπάνω Του ἐπευφημῶν, δακρύων καὶ φιλῶν τὰς χεῖράς Του, ὡραῖος, ὑπερήφανος, λεοντόθυμος εἰς τὴν λευκὴν στολήν Του, μὲ τοὺς ὀφθαλμούς Του καρφωμένους εἰς τὴν ἀνεκφράστου μεγαλείου εἰκόνα ἐκείνην τοῦ ἐνθουσιασμοῦ, τῆς ἀγάπης καὶ τῶν δακρύων τοῦ λαοῦ Του, ὁ ὁποῖος ἀνάρπαστον τὸν ἐκράτει εἰς τὰς ἀγκάλας του, μὲ τὸν κλονισμὸν τῆς συγκινήσεως καὶ τῆς χαρᾶς ἀναπαλλόμενον εἰς τὴν μορφήν Του ὁ Βασιλεὺς Κωνσταντῖνος κατὰ τὴν ἀλησμόνητον ἐκείνην ὥραν ἐνεσάρκωνε τὴν ἰδανικωτέραν μορφὴν Συνταγματικοῦ Βασιλέως καθημένου καὶ φερομένου θριαμβευτικῶς ὡς ἐπὶ τοῦ ἰσχυροτέρου καὶ λαμπροτέρου θρόνου ἐπὶ τῶν καρδιῶν τοῦ λαοῦ Αὐτοῦ. Ἐλᾶτε οἱ ἄνθρωποι τῆς Θεσσαλονίκης ἀπὸ αὐτὸν τὸν θρόνον νὰ ἐκθρονίσετε τὸν Βασιλέα Κωνσταντῖνον. Ἐλᾶτε νὰ Τὸν ξερριζώσετε ἀπὸ τὴν καρδίαν τοῦ ἑλληνικοῦ λαοῦ!

Ἀντάξιος πρὸς τὰς ὑπηρεσίας τοῦ ἐνδόξου Ἑλληνικοῦ ναυτικοῦ ὑπῆρξεν ὁ χθεσινὸς χαιρετισμὸς τοῦ Βασιλέως πρὸς τοὺς πιστοὺς Του ναύτας. Ἡ Ἐθνικὴ ψυχὴ δὲν ἠδύνατο νὰ εὕρῃ πιστότερον ἑρμηνέα καὶ μεγαλοστομώτερον ὑμνητὴν τοῦ εὐγνώμονος πρὸς τὸν Στόλον θαυμασμοῦ της ἀπὸ τὸν Στρατηλάτην Βασιλέα καὶ Ἀρχηγὸν τοῦ Ἔθνους. Καὶ ἡ ὑπερηφάνεια τοῦ Βασιλέως ὅτι πάντες ἔμειναν πιστοὶ εἰς τὸν ὅρκον των καὶ οὐδεὶς ἔλειψεν ἀπὸ τὸ πλευρὸν τοῦ Βασιλέως των, εἶνε καὶ τοῦ Ἔθνους ὁλοκλήρου καύχησις. Διὰ τῶν γραμμῶν τοῦ Βασιλικοῦ χαιρετισμοῦ ἐκχειλίζει ὅλος ὁ ὀξὺς καὶ φαρμακωμένος πόνος τῆς ψυχῆς τῆς Ἑλλάδος. Ἀλλὰ καὶ ἀναπάλλεται ὅλη ἡ ἀδάμαστος πίστις τῆς Ἑλληνικῆς φυλῆς. Εἶνε χαιρετισμὸς πόνου, ἀλλὰ καὶ χαιρετισμὸς θάρρους καὶ ἐλπίδων. Χαιρετισμὸς ὁ ὁποῖος θὰ ἀντηχήσῃ ὡς ἐγερτήριον σάλπισμα εἰς τὰς ψυχὰς τῶν Ἑλλήνων. «Σᾶς εὔχομαι— βροντοφωνεῖ ἔνθους καὶ σεβηρόψυχος ὁ Βασιλεύς— νὰ ἐκπληρωθοῦν ταχέως καὶ πάλιν οἱ πόθοι ὅλων μας καὶ νὰ ἔλθῃ πάλιν ἡ εὐλογημένη ὥρα νὰ φέρετε ὀπίσω εἰς τὰ πλοῖα τὰς ἁγίας εἰκόνας, αἱ ὁποῖαι σᾶς ἐπροστάτευσαν εἰς τὸ παρελθὸν καὶ θὰ σᾶς προστατεύσουν καὶ εἰς τὸ μέλλον, καὶ τὰς τετιμημένας σημαίας ν' ἀνεμίσουν πάλιν εἰς τὰς Ἑλληνικὰς θαλάσσας καὶ νὰ φέρουν ἐλπίδας παντοῦ ὅπου πάλλουν Ἑλληνικαὶ καρδίαι».

Μὲ τοιοῦτον Βασιλέα ἐπὶ κεφαλῆς, μὲ τοιοῦτον Στόλον καὶ Στρατὸν καὶ μὲ ἕνα Λαὸν ὁλόκληρον ὁ ὁποῖος μὲ τὸ αἷμά του ἔπλασε τὴν Ἑλλάδα τῶν ἐνδόξων πολέμων, καὶ ὁ ὁποῖος εἶνε ἕτοιμος εἰς τὴν πρώτην φωνὴν τοῦ Κωνσταντίνου νὰ ἐξορμήσῃ πάλιν ὡς θύελλα καὶ ὡς κεραυνός, ἔξω τῶν στενῶν ὁρίων τῆς Ἑλλάδος, πῶς νὰ μὴ ἐλπίσῃ τὸ Ἔθνος ὅτι ταχέως πάλιν θὰ ἐκπληρωθοῦν οἱ ἐθνικοὶ πόθοι, ὡς ηὐχήθη πρὸς τοὺς Ναύτας Του ὁ Βασιλεύς;

ΧΡΟΝΟΓΡΑΦΗΜΑΤΑ

ΛΑΘΗ....

Ἐφ' ὅσον δὲν ἀποδειχθῇ ὅτι ὁ ἰατρὸς Βασιλᾶς δὲν εἶνε παράφρων ἢ ἠλίθιος, δὲν δύναται νὰ πιστευθῇ ὅτι ἐξέλεξε τὴν προχθεσινὴν συνάθροισιν εἰς τὸ Πολύγωνον διὰ νὰ ἐκδηλώσῃ Βενιζελικὰ καὶ ἀντιβασιλικὰ φρονήματα. Ἀλλ' ὡς ἐβεβαιώθην ἀπὸ ἀνθρώπους ἀξίους πίστεως, οὔτε τοιοῦτος εἶνε, οὔτε ἁπλῶς ἐλαφρός. Εἶνε ἐπιστήμων, ὁ ὁποῖος ἦλθεν ἀπὸ τὴν Ρώμην, ὅπου εἶχεν ἀρχίσει νὰ ἐξασκῇ τὸ ἐπάγγελμά του, καὶ ὑπηρέτησε τὴν πατρίδα του ὡς ἔφεδρος. Καὶ πρέπει νὰ πιστεύσωμεν ἐκεῖνο τὸ ὁποῖον ἔγραψε πρὸς τὸ «Ἐμπρὸς» χθὲς ὅτι ὄχι μόνον δὲν εἶπε τίποτε τὸ δυνάμενον νὰ ἐκληφθῇ ὡς προσβολὴ ἢ πρόκλησις κατὰ τῶν φρονημάτων τῶν συμπαρισταμένων εἰς τὸ Πολύγωνον, ἀλλ' οὔτε ἦτο δυνατὸν νὰ ἐκφρασθῇ οὕτω, διότι τὸ αἴσθημά του εἶνε ἀπολύτως φιλοβασιλικόν.

Λοιπὸν πῶς συνέβη ὅτι εὑρέθησαν ἄνθρωποι οἵτινες τὸν ἤκουσαν νὰ λέγῃ «Τί ἀηδίαις εἶν' αὐταῖς;» καὶ ἔπειτα ν' ἀναφωνῇ «Ζήτω ὁ Βενιζέλος!» Τὸν ἤκουσαν ἐκεῖνοι οἵτινες ἐκίνησαν ἐναντίον του τὴν ὀργὴν τοῦ πλήθους. Εἶνε πιθανώτατον ὅτι δὲν ἤκουσε κανεὶς πράγματα τοιαῦτα. Ἴσως ἄλλο τι εἶπε καὶ παρεξηγήθη, ἀλλ' ἴσως δὲν εἶπε τίποτε, ἀλλ' εὑρέθη πλησίον του κανεὶς ἐχθρός του ἢ κανεὶς μοχθηρὸς θέλων νὰ δημιουργήσῃ σκηνάς, ὁ ὁποῖος διέδωκεν ὅτι αὐτὸς ὁ ξυρισμένος ἦτο Βενιζελικὸς ἢ ξένος κατάσκοπος. Καὶ εἰς τὴν ψυχικὴν κατάστασιν εἰς τὴν ὁποίαν εὑρίσκοντο οἱ συνηθροισμένοι εἰς τὸ Πολύγωνον δὲν ἦτο δύσκολον νὰ ἐξεγερθῇ ἡ θύελλα, ἤτις ἔρριψεν εἰς τὸ νοσοκομεῖον τὸν δυστυχῆ Βασιλᾶν, μὲ τὸν ἕνα ὀφθαλμὸν ἐξωρυγμένον καὶ τὴν μίαν κνήμην σπασμένην.

Ἀλλ' εἰς τὴν ἐπικρατοῦσαν ἔξαψιν τῶν πνευμάτων, ὄχι μόνον παρεξηγήσεις, ἀλλὰ καὶ ψευδαισθήσεις εἶνε ἐνδεχόμεναι. Τὰ περισσότερα ἀπὸ τὰ μυστηριώδη γεγονότα, τὰ ὁποῖα διηγοῦνται διάφοροι ταπεινοφώνως καὶ ἐμπιστευτικῶς, εἶνε τοιαῦτης προελεύσεως.

Τὸ πάθημα τοῦ ἰατροῦ Βασιλᾶ δεικνύει ὅτι δὲν ἀρκεῖ τὸ ὅτι εἶνε κανεὶς ὁμόφρων ἑνὸς πλήθους ἐν ἐξάψει εὑρισκομένου διὰ νὰ εἶνε ἀσφαλὴς ἀπὸ τοὺς ὁμόφρονάς του. Καὶ εἰς προηγουμένην διαδήλωσιν ἐκακοποιήθη κάποιος νέος ὡς ἐκφρασθεὶς ἀνευλαβῶς περὶ τοῦ Βασιλέως. Καὶ αὐτὸν ἤκουσαν νὰ λέγῃ ἀνευλαβῆ πράγματα μάρτυρες ἀξιόπιστοι. Καὶ ὁ ἄνθρωπος ἀπέδειξεν ἔπειτα ὅτι ἦτο ὁ φιλονομώτερος καὶ φιλοβασιλικώτερος τῶν πολιτῶν. Ἀλλὰ πολὺ ἀργά. Ἦτο ἤδη εἰς τὸ νοσοκομεῖον.

ΔΙΑΒΑΤΗΣ

ΕΡΜΗΝΗΣ ΛΕΚΟΝΤ ΝΤΥ ΝΟΥΥ

ΕΡΩΤΙΚΗ ΦΙΛΙΑ

ΝΕΟΝ ΕΚΤΑΚΤΟΥ ΓΟΗΤΕΙΑΣ ΜΥΘΙΣΤΟΡΗΜΑ

ΛΗ'.

Φίλιππος πρὸς Διονυσίαν.

2 Ἰουλίου.

Κυρία Φίλη μου.

Λέγω ὅπως εἶπες. Τί κρῖμα.... Θὰ ἤθελα τόσῳ πολὺ νὰ περάσω αὐτὰς τὰς ἡμέρας μαζί σας· σχεδὸν εἶχα ἀνάγκην τούτου, μελαγχολικὸς καθὼς εἶμαι.

Ἔσοῦ πολὺ εὐτυχὴς ποῦ φεύγετε· ἡ ἀλήθεια εἶνε ὅτι ὅσῳ προχωρεῖ ὁ καιρὸς, τόσῳ ἀποστρέφομαι τὸ Παρίσι, τὸ ὁποῖον ἀγαποῦσα τόσῳ πολὺ ἄλλοτε.

Τὰ ὀλίγα ἔτη καὶ καλὰ χρόνια τὰ ὁποῖα ἔλεψα ἀπὸ τὴν κακήν μου τύχην, τὰ ὅλως τελευταῖα, τὰ ἐπέρασα μακρὰν ἀπὸ τὸ Παρίσι. Πόσῳ διαφορετικαί, ὑγιέστεραι, ἀτομικώτεραι καὶ βαθύτεραι εἶνε αἱ συγκινήσεις ποῦ αἰσθάνεται κανεὶς μακρὰν του, Εἰπέτε ἰδίως εἰς τὴν θάλασσαν ὅτι τὴν λατρεύω.

Εἶμαι φορτωμένος μὲ παντοίας μεριμνας, ὑλικὰς καὶ ἠθικὰς, μεγάλας καὶ μετρίας. Αἰσθάνομαι ὅτι ἐνσκήπτει κατὰ τῆς ἀτυχοῦς κεφαλῆς μου φοβερὰ καταιγίς. Οἱ καλόψυχοι θὰ εἰποῦν· τὸ πταῖσμα εἶνε ἰδικόν σου. Λαμπρὰ καὶ ἔξυπνη παρηγορία.... Ἡ γενναιότης μου καὶ ἡ ἐγκαρτέρησίς μου ἐξηντλήθησαν.

Εἰς τὰς θλιβερὰς αὐτὰς περιστάσεις, ἡ συναναστροφή σας, κυρία, Ὑμῶν τόσῳ καρτερικῆς καὶ τόσῳ καλῆς, θὰ μοῦ ἦτο ἰδιαιτέρως τόσῳ πολύτιμος· ἀλλὰ, καθὼς βλέπετε, ἀνάγκη νὰ παραιτηθῶ καὶ αὐτῆς. Τοὐλάχιστον ἐλπίζω ὅτι θὰ συλλογίζεσθε κἄπως τὸν φίλον σας καὶ ὅτι θὰ εὕρετε καιρὸν νὰ τοῦ γράψετε. Ἂν ἠξεύρατε πόσην εὐχαρίστησιν τοῦ προξενοῦν τὰ γράμματά σας, θὰ τοῦ ἐγράφατε πολὺ συχνά.

Σᾶς παρακαλῶ νὰ ὑποβάλετε τὰ σεβάσματά μου εἰς τὴν κυρίαν μητέρα σας καὶ νὰ προσφέρετε ἐκ μέρους μου εἰς τὸν ἀδελφόν σας τὰς φιλικωτέρας μου ἐνθυμήσεις. Εἶνε πράγματι πολὺ ὀλίγον πιθανὸν ὅτι θὰ μπορέσω νὰ ἔλθω εἰς Νιμὲρν, ἔστω καὶ εἰς τὰς 14. Τὰ γεγονότα δὲν μοῦ φαίνονται νὰ εἶνε εὐνοϊκά. Δὲν ἀπώλεσα ἐν τούτοις ἀκόμη κάθε ἐλπίδα, καὶ δύνασθε νὰ εἶσθε βεβαία, ὅτι ἂν μπορῶ νὰ ξεφύγω ἐπ' ὀλίγον, θὰ ἔλθω νὰ φιλήσω τὸ χέρι σας.

Καλὴν ἀντάμωσιν λοιπὸν γρήγορα, ἐλπίζω. Συγχωρήσατε τὴν ἀτελπισίαντῆς ἐπιστολῆς αὐτῆς, καὶ μὴ θυμώσετε διὰ τὴν οἰκειότητα τῆς στοργῆς μου ἡ ὁποία σᾶς μεταμορφώνει ἤδη εἰς ἀδελφὴν τοῦ Ἑλέους. Ἐστὶ πεπεισμένη ἰδίως, κυρία Φίλη μου, ὅτι σᾶς ἀγαπῶ τρυφερῶς· εἶνε ὁ τρόπος μου τοῦ νὰ σᾶς εὐχαριστήσω διὰ τὴν καλοσύνην καὶ τὴν εὐμένειαν ποῦ ἔχετε δι' ἐμέ.

ΛΘ'

Διονυσία πρὸς Φίλιππον

3 Ἰουλίου

Ὑποφέρετε, εἶσθε μελαγχολικὸς, ἡ ἐπιστολή σας μὲ συνεκίνησεν.

Αἰσθάνομαι ἐν σύνῃ πνεῦμα ἐν ἀπογνώσει, μιᾷ τῶν ἠθικῶν ἐκείνων ἀπογνώσεων αἱ ὁποῖαι πληγώνουν τὴν ψυχήν. Ὡς ἐκ τούτου πλουτήσα τὸν ἀνόητον πανόδοντον ὁ ὁποῖος μὲ ἐκρατήσε εἰς τὸ Παρίσι καὶ μοῦ ἐπιτρέπει νὰ σᾶς ἀπαντήσω γρηγορώτερα.

Ναί, θὰ τὸ πιστεύσετε; Ὅλη μου ἡ φρόνησις καταφυγοῦσα εἶνε ταὐτόνυμον δόντι, εὑρίσκεται τόσῳ στενοχωρημένη εἰς τὸ μαρμαρῶδες αὐτὸ κατάλυμα, ὥστε ὁ ἀμερσανικώτατος ὀδοντοϊατρός μου ὁμιλεῖ περὶ ἐξαγωγῆς ὄχι τῆς φρονήσεώς μου, τοῦ δοντιοῦ μου!

Ἀστειεύομαι, ἀλλὰ χωρὶς ὄρεξιν, διότι εἶμαι πολὺ συγκινημένη ἀπὸ τὴν λύπην σας. Τί ἀτυχία ἡ φιλία μας νὰ εἶνε τόσῳ πρόσφατος. Θὰ σᾶς ἔλεγα· ἐ'Ηξεύρω ἴσως διατί ὑποφέρετε», καὶ θὰ μπορίζαμεν νὰ ὁμιλήσωμεν διὰ τὰ δυσάρεστα τὰ ὁποῖα ἔχετε, χωρὶς νὰ ἐξαναστῇ ὁ τρομερὸς ἐκεῖνος ἐνδοιασμὸς τῆς συνειδήσεως τὸν ὁποῖον ἔχουν οἱ ἄνδρες προκειμένου νὰ διηγηθοῦν τὰ δεινά των, χωρὶς τοῦ τὸ νὰ δύναται νὰ φανῇ ἀδιακρισία ἐκ μέρους τῆς παραπολὺ προσφάτου φίλης σας.

Ὄχι, δὲν πταίετε σεῖς; Μποροῦμε νὰ μὴ ἐφιστάμεθα, ἐνίοτε, διὰ τὸ χρῆμα, τὸν ἄνεμον ἐκεῖνον τῆς παραφροσύνης ὁ ὁποῖος μᾶς ὠθεῖ ἔξαφνα τόσῳ δυνατὰ εἰς τὴν ἄβυσσον; Πᾶσα ἀντίστασις ἀποβαίνει εἰς ἡμᾶς ἀδύνατος καὶ

Ἀπὸ Τὴν Χθεσινὴν Ναυτικὴν Τελετὴν

Ἡ Α.Μ. ὁ Βασιλεὺς μὲ στολὴν ναυάρχου ἐπιθεωρεῖ ἔφιππος τοὺς παρατεταγμένους καὶ πα[illegible] τῆς ναύτας Του (Στιγμ. τοῦ «Ἐμπρός»)

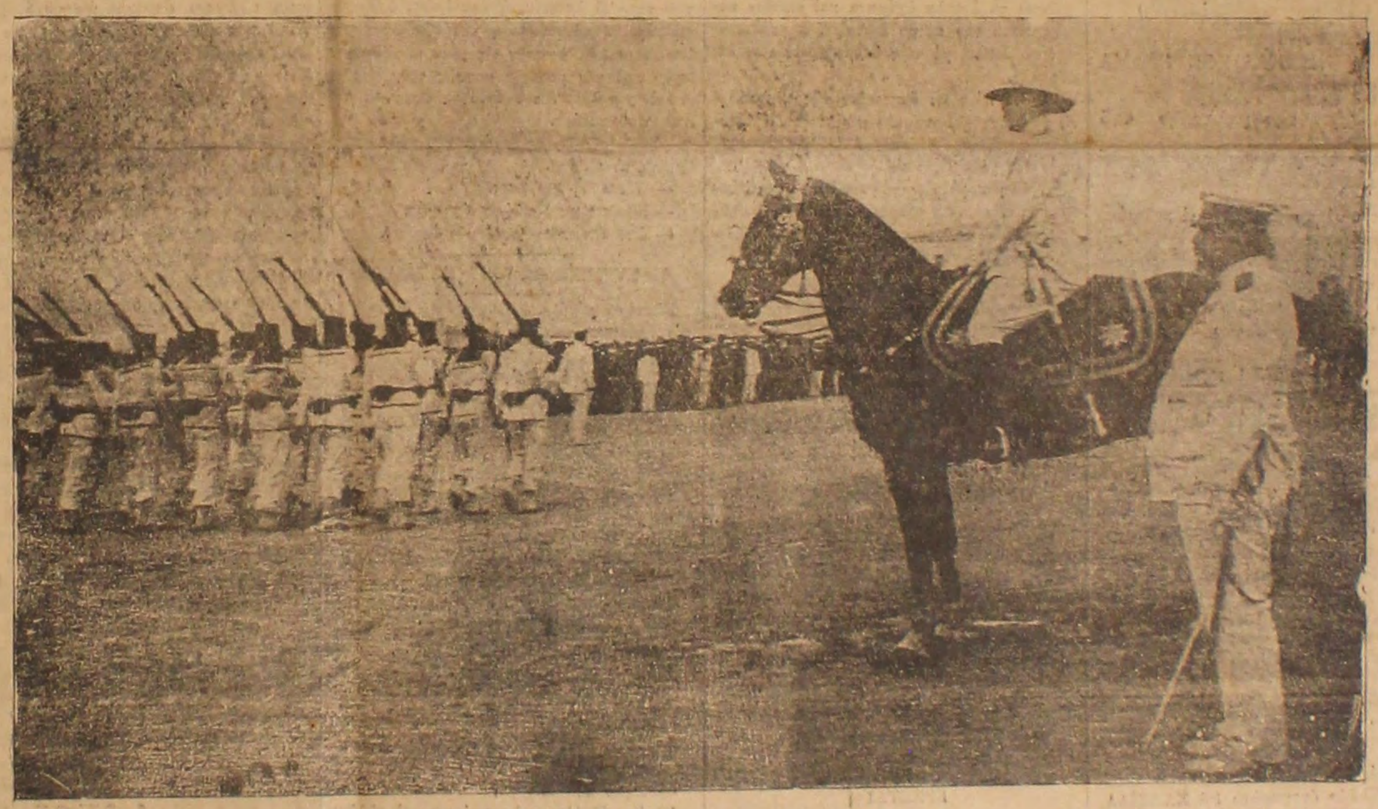

Πρὸ τοῦ Βασιλέως ἔχοντος δε[illegible] τὸν διοικητὴν τῶν ἀγημάτων λαγγας λόχου πλοίαρχον κ. Ι. Ρ[illegible]ηκώτσικαν, π[illegible]αρελαύνουν οἱ ναῦται κατὰ φά[illegible] (Στιγμ. τοῦ «Ἐμπρός»)

ΕΜΠΡΟΣ

5η ΠΡΩΤΗ

ΗΜΕΡΟΛΟΓΙΟΝ

ΤΡΙΤΗ 4 ΟΚΤΩΒΡΙΟΥ

ΧΡΗΜΑΤΙΣΤΙΚΟΝ ΔΕΛΤΙΟΝ

Γραφεῖον Ἰω. Φωτίου

Ἐν Ἀθήναις τῇ 3 Ὀκτωβρίου 1916.

ΟΜΟΛΟΓΙΑΙ ΕΘΝ. ΔΑΝΕΙΩΝ

Δάν. 1881 266, 18848 258, 1888 Μονοπ. 247, 1880 Πάγ. 213, 1890 Λαρίσσης 256, Ἀμόνης 92,25, Ἡνοποιημένου 97, Μαλιγαλᾶ 95, 500,000,000 359, Ἐπιτόξεως 83,50, Ναυτικῶν χορηγημάτων 36.

ΟΜΟΛ. ΤΡΑΠ. ΚΑΙ ΕΤΑΙΡΙΩΝ

Λάχειοφ. Ἐθνικ. Τραπέζης 4 α)ο 440, 20, 500,000 108,50 50,000,000 101,50, Ὁμολογίαι Ἑλλην. Πυριτιδοποιείου 205,50.

Ἐθνικῆς Τραπέζης 4,490, Ἀθηνῶν 52,75, Λαϊκῆς 170, Ἐμπορ. 100, Ἀνατ. 59,50 Κρήτης 150, Πυριτιδοποιείου 90,50, Ἐνιαίας 250, Οἴνων καὶ Οἰν)των 147, Σιδ. Θεσσαλίας 131, Πελοποννήσου 101, Ἀθηνῶν—Πειραιῶς 680, Ἐθνικῆς Ἀτμοπλοΐας 296, Χρωμ. 150, Βιομ. Ἀπόλλων 103, Λιπασμ. 173, Ἐπιχειρ. 40, Μιχάλ. 241.

συμμετέσχον ὁ ἀρχηγὸς τοῦ Στρατιωτικοῦ Ἐπιτελείου κ. Στρατηγὸς καὶ ὁ ἐκ τῶν μελῶν αὐτοῦ ἀντισυνταγματάρχης κ. Ἐξαδάκτυλος.

ΜΕΤΡΑ ΔΙΑ ΤΗΝ ΤΑΞΙΝ

Διακοπείσης τῆς συνεδριάσεως τοῦ ὑπουργικοῦ συμβουλίου προσῆλθεν ὁ διευθυντὴς τῆς ἀστυνομίας κ. Ζυμβρακάκης καὶ ἀνέφερε τὰς ἐκ τῆς πολυαριθμου συγκεντρώσεως τοῦ κόσμου ἔξωθεν τοῦ Δημοτικοῦ θεάτρου ὅπου ἐστρατωνίσθη τὸ Γαλλικὸν ἄγημα προελθείσας, ὡς γράφομεν ἀλλαχοῦ, θορυβώδεις σκηνὰς καὶ ζητήσας τὰς σχετικὰς διαταγὰς καὶ ὁδηγίας τῆς κυβερνήσεως πρὸς πρόληψιν δυσαρέστων ἐπεισοδίων.

Πρὸς τὸν κ. Ζυμβρακάκην καὶ τοὺς προσκληθέντας ἐπίσης ἀρχηγὸν τῆς χωροφυλακῆς κ. Ἀσημλάκην καὶ προσωπάρχην τοῦ ὑπουργείου τῶν Στρατιωτικῶν ἐδόθησαν διαταγαὶ ὅπως διατεθοῦν καθ' ὅλην τὴν νύκτα ἰσχυραὶ στρατιωτικαὶ περιπολίαι ναυτικοῦ, πεζικοῦ καὶ ἱππικοῦ, νὰ τεθῇ ὁλόκληρος ὁ στρατὸς ἐν ἐπιφυλακῇ καὶ νὰ διαλυθοῦν αἱ λαϊκαὶ συγκεντρώσεις ἐν ἀνάγκῃ καὶ διὰ τῆς βίας, ἐν γένει δὲ νὰ καταβληθῇ πᾶσα προσπάθεια ὅπως τηρηθῇ ἀπολύτως ἡ τάξις καὶ προληφθῇ τὸ παραμικρὸν ἐπεισόδιον.

Αὐστηρότεραι αἱ διαταγαὶ αὗται ἐπανελήφθησαν εἰς τὸν καὶ αὔθις ἐπανελθόντα διευθυντὴν τῆς ἀστυνομίας κ. Ζυμβρακάκην εὑρισκόμενον εἰς ἀέναον κίνησιν μετὰ τοῦ κ. φρουράρχου ὅταν πολυπληθῆς, ὡς γράφομεν ἀλλαχοῦ, λαϊκὴ διαδήλωσις μετὰ σημαιῶν διέσχισε τὴν πόλιν ἐκδηλοῦσα τὰ ἐκ τῆς ἐντυπώσεως ἀπὸ τὸ γεγονὸς τῆς ἀποβάσεως προκληθέντα αἰσθήματά της.

Καὶ πράγματι ὁλόκληρος ἴλη ἱππικοῦ κατὰ τετράδας ἐτέθη εἰς κίνησιν, ἰσχυροτάτη δὲ φρουρὰ περιέζωσε τὸ Δημοτικὸν θέατρον καὶ τὰς πρὸς τὴν πλατεῖαν αὐτοῦ διέξοδους ἀπαγορεύουσα τὴν συγκέντρωσιν καὶ διάβασιν ἐκεῖθεν τοῦ πλήθους.

Τὸ ὑπουργικὸν Συμβούλιον ἀφοῦ διὰ τῶν μέτρων τούτων ἐξησφάλισε τὴν τάξιν ἐξηκολούθησε τὴν συζήτησιν μέχρι τοῦ μεσονυκτίου προελθὸν εἰς σχετικὰς ἀποφάσεις.

ΤΟ ΕΓΓΡΑΦΟΝ ΤΟΥ κ. ΦΟΥΡΝΕ ΠΡΟΣ ΤΗΝ ΑΣΤΥΝΟΜΙΑΝ

Πρὸς τὴν Ἀστυνομικὴν Διεύθυνσιν Ἀττικῆς καὶ Βοιωτίας,

Γνωρίζω ὑμῖν ὅτι μετὰ τὰς ἐκτρόπους σκηνὰς τῆς πρωΐας ἀπεφάσισα τὴν ἐνίσχυσιν πρώτον τῆς Ἀστυνομικῆς Διευθύνσεως Ἀθηνῶν καὶ δεύτερον τῆς Ἀστυνομικῆς ὑποδιευθύνσεως Πειραιῶς δι' ἀποβιβαζομένων συμμαχικῶν ἀγημάτων.

Εἰς τὴν ἀπόφασίν μου ταύτην δὲν θὰ δεχθῶ οὐδεμίαν συζήτησιν.

ΦΟΥΡΝΕ»

ΑΙ ΤΑΧΥΔΡΟΜ. ΕΠΙΤΑΓΑΙ ΤΩΝ ΝΕΩΝ ΧΩΡΩΝ

Ἐν τῷ ὑπουργείῳ τῆς Συγκοινωνίας συζητεῖται κατὰ πόσον θὰ ἦτο δυνατὸν νὰ ἐπιτραπῇ τρόπος ὥστε αἱ μικρότεραι ἐκ τῶν ἐπιταγῶν τῶν νέων χωρῶν ἐξαργυρωθῶν ἵνα ἀνακουφισθοῦν οἱ δικαιοῦχοι κατόπιν τῆς ἀναστολῆς τῆς ἐξαργυρώσεως πάσης ἐκ τῶν χωρῶν ἐκείνων ταχυδρομικῆς ἐπιταγῆς.

Τὸ ὑπουργεῖον τῆς Συγκοινωνίας ἐν τῷ μεταξὺ συνιστᾷ ὅπως ἐπὶ τοῦ παρόντος αἱ ἐπιταγαὶ μόνον διὰ τῶν Τραπεζῶν μόχρις οὗ διακανονισθῇ ὁριστικῶς τὸ ζήτημα.

ΔΗΛΩΣΙΣ ΤΟΥ ΑΝΤΑΠΟΚΡΙΤΟΥ Κ. ΧΙΜΠΕΝ

Σχετικῶς μὲ τὸ χθεσινὸν κύριον ἄρθρον τῆς ἐφημερίδος «Νέα Ἡμέρα» παρεκλήθημεν ἐκ μέρους τοῦ κ. Πάξτεν Χίμπεν, ἀνταποκριτοῦ τοῦ Ἡνωμένου Τύπου τῆς Ἀμερικῆς νὰ δηλώσωμεν, ὅτι οὗτος ἀν καὶ οὐδέποτε ἐλησμόνησε τὴν ἰδιότητα αὐτοῦ ὡς δημοσιογράφου οὐδετέρου Κράτους, διαδηλοῦντος τὸν θαυμασμόν του διὰ τὴν Ἑλλάδα, τῆς ὁποίας πάντοτε ἐπεζήτησε νὰ ἐξωτερικεύσῃ τὰ δίκαια, ἐσχημάτισεν ἐν τούτοις τὴν γνώμην ὡς ἀμερόληπτος κριτής, ὅτι τὸ συμφέρον τῆς Ἑλλάδος κείμενον παρὰ τὸ πλευρὸν τῶν Δυνάμεων τῆς Ἀντάντ.

Νομίζει δὲ ὅτι τοιαύτην ὅλως ἀτομικὴν ἐκφράζων γνώμην εὐδόλως εἰρίσκεται εἰς ἀντίθεσιν οὔτε πρὸς τὰς ἀντιλήψεις Ἀμερικανοῦ Πολίτου, οὔτε πρὸς τὰς προσωπικὰς εἰλικρινεστάτου φίλου τῆς Ἑλλάδος.

ΔΕΥΤΕΡΑΕΚΔΟΣΙΣ

ΑΝΤΙΒΑΣΙΛΙΚΟΝ ΑΡΘΡΟΝ ΤΟΥ ΑΓΓΛΙΚΟΥ ΤΥΠΟΥ

ΑΙ ΦΗΜΑΙ ΡΩΣΣΟΓΕΡΜΑΝΙΚΩΝ ΔΙΑΠΡΑΓΜΑΤΕΥΣΕΩΝ

ΙΔΙΑΙΤΕΡΑ ΤΗΛΕΓΡΑΦΗΜΑΤΑ ΤΟΥ ΣΥΝΤΑΚΤΟΥ ΜΑΣ

ΛΟΝΔΙΝΟΝ. Τρίτη πρωΐα.— Ὁ Ἀγγλικὸς τύπος γράφων περὶ τῆς καταστάσεως ἐν τῷ Ἀζίμῳ ἀποδίδει τὰς εὐθύνας αὐτῆς εἰς τὸν Βασιλέα τῆς Ἑλλάδος. Ἡ ἐφημερὶς «Νταῖλυ Ἐξπρὲς γράφει τὰ ἑξῆς. Ὁ Βασιλεὺς Κωνσταντῖνος δέχεται ὅτι ἠρνήθη νὰ ἐπιτρέψῃ εἰς τὴν Ἑλλάδα ὅπως ἐκτελέσῃ τὴν μετὰ τῆς Σερβίας συνθήκην καὶ πολεμήσῃ ἐναντίον τῆς Γερμανίας. Ἦτο πεπεισμένος ὅτι ἡ Γερμανία θὰ ἐνίκα καὶ δὲν ἤθελε νὰ εἶνε μὲ τὸ μέρος τῶν ἡττημένων ὅσον εὐγενὴς καὶ ἂν ἦτο ὁ ἀγὼν αὐτῶν. Ἐὰν ἡ Μεγάλη Βρεττανία ἠκολούθει τὴν αὐτὴν πολιτικὴν θὰ ἀπεσύρετο ὅταν οἱ Γερμανοὶ εἰσέβαλον εἰς τὴν Γαλλίαν, ἀλλὰ τότε θὰ ἠτιμάζετο καὶ θὰ περιεφρονεῖτο. Χάρις εἰς τὸν Βασιλέα Κωνσταντῖνον ἡ Σερβία κατεστράφη καὶ οἱ Γερμανοὶ ἐπέτυχον τὴν προσωρινὴν κυριαρχίαν ἐν τῇ Ἀνατολῇ, κυριαρχίαν ἥτις θὰ εἶνε μικρᾶς διαρκείας.»

Ὁ «Ἡμερήσιος Χρονογράφος» γράφει τὰ ἑξῆς· Ὅταν ἡ ἀληθὴς ἱστορία τῆς ἐκστρατείας τοῦ στρατηγοῦ Σαράϊ γραφῇ θὰ ἀποδειχθῇ ὅτι ἡ Γερμανοφιλία τῆς Ἑλληνικῆς Αὐλῆς καὶ τῶν ἀρχηγῶν τοῦ στρατοῦ, ἦτο μεγαλειτέρα ἢ ὅσον ὁ λαὸς ἐφρόνει. Οἱ Γερμανοὶ ἄλλως τε προθύμως ἀνεγνώριζον τὴν ἀξίαν τῶν ὑπηρεσιῶν τὰς ὁποίας τοῖς προσέφερον. Ἐπὶ πόσον ἀκόμη χρόνον θὰ διαρκέσῃ ἡ ἐπιείκεια τῶν Συμμάχων; Ἔχουν δικαίωμα νὰ ἐνεργοῦν μετὰ φρονήσεως καὶ ἐπιφυλάξεως καὶ νὰ περιορίζωνται ἑκάστοτε εἰς τὰ ἀπολύτως ἀναγκαῖα μέτρα διὰ τὴν στρατιωτικήν των ἀσφάλειαν. Ἐὰν τὰ ὅρια τῶν ἀπαραιτήτων αὐτῶν μέτρων ἐκτείνωνται συνεχῶς τοῦτο δὲν εἶνε σφάλμα τῶν συμμάχων. Τὸ ζήτημα εἶνε ἐὰν ἡ ἐπέκτασις τῶν μέτρων δύναται νὰ σταματήσῃ πρὶν ἢ δημιουργηθῇ ἐντελῶς ψυχικὴ κατάστασις.

ΦΗΜΑΙ ΡΩΣΣΟ-ΓΕΡΜΑΝΙΚΩΝ ΔΙΑΠΡΑΓΜΑΤΕΥΣΕΩΝ

ΠΕΤΡΟΓΡΑΔΙΟΝ, 3 Ὀκτωβρίου. (Πρακτορ. Ραδιό.) Τὸ ρωσσικὸν τηλεγραφικὸν πρακτορεῖον ἐπιστολὴν ὅπως διαψεύσῃ κατηγορηματικῶς τὴν φήμην περὶ πιθανότητος μονομεροῦς εἰρήνης μεταξὺ τῆς Γερμανίας καὶ Ρωσσίας. Αἱ φανταστικαὶ αὗται πληροφορίαι δι' ἀδίδονται παρὰ τῶν Γερμανῶν πρακτόρων ὅπως προκληθῇ δυσπιστία τῆς Ἀντάντ ἐναντίον τῆς Ρωσσίας.

Ὁ κ. Πρωτοποπόφ, ὑπουργὸς τῶν Ἐσωτερικῶν ἐδήλωσεν, ἐπιστρέψας ἐκ τοῦ αὐτοκρατορικοῦ ἀρχηγείου ὅτι ἡ ρωσσικὴ κυβέρνησις ἔχει ἀμετάτρεπτον θέλησιν ὅπως ἐξακολουθήσῃ τὸν πόλεμον μέχρις ἐσχάτων ἀπὸ συμφώνου μετὰ τῶν Συμμάχων.

ΟΙ ΑΥΣΤΡΙΑΚΟΙ ΠΕΡΙ ΤΩΝ ΡΟΥΜΑΝΩΝ

ΒΕΡΝΗ, 3 Ὀκτωβρίου (Πρ. Ραδιό). — Ἡ «Ἐφημερὶς τῶν Ἐργατῶν» τῆς Βιέννης σχολιάζουσα τὴν μάχην τῆς Τρανσυλβανίας γράφει· «Θὰ ἀπετέλει δεινὴν πλάνην ἡ ὑποτίμησις τῆς γενναιότητος τῶν Ρουμάνων στρατιωτῶν καὶ ἀξιωματικῶν ἢ νὰ ἀρνηθῇ τις ὅτι ἡ Ρουμανία ὑποστηρίζεται καλῶς παρὰ τῆς Ἀντάντ.»

ΔΩΡΕΑ ΤΟΥ ΒΑΣΙΛΕΩΣ ΤΗΣ ΑΓΓΛΙΑΣ ΠΡΟΣ ΤΟΝ ΕΡΥΘΡΟΝ ΣΤΑΥΡΟΝ

ΛΟΝΔΙΝΟΝ, 3 Ὀκτωβρίου. (Α. Π.). — Ὁ Βασιλεὺς τῆς Ἀγγλίας προσέφερε 5.000 λίρας εἰς τὸν Ἐρυθρὸν Ἀγγλικὸν Σταυρόν. Ἡ Βασίλισσα προσέφερε 1000 λίρας.

Ο ΓΑΛΛΙΚΟΣ ΤΥΠΟΣ ΠΕΡΙ ΕΛΛΑΔΟΣ

Ο ΠΡΙΓΚΗΨ ΝΙΚΟΛΑΟΣ ΑΦΙΚΕΤΟ ΕΙΣ ΛΟΝΔΙΝΟΝ

ΙΔΙΑΙΤΕΡΑ ΤΗΛΕΓΡΑΦΗΜΑΤΑ ΤΟΥ ΣΥΝΤΑΚΤΟΥ ΜΑΣ

ΠΑΡΙΣΙΟΙ, πρωΐα Τρίτης.— Εἰς τὴν ἐφημερίδα «Ἐβενεμάν» ὁ Μαρσὰκ φρονεῖ, ὅτι κατὰ τὰς κρισίμους ὥρας τῆς Ἑλλάδος ὁ Βενιζέλος ἀποδεικνύει τὴν ἱκανότητα πολιτικοῦ ἀνδρὸς, ὀργανώσας Κυβέρνησιν ἐντελῶς κανονικὴν καὶ πύμφωνον πρὸς τὸ Σύνταγμα. Οὕτω οἱ Σύμμαχοι δὲν δύνανται ἢ νὰ διευκολύνουν τὸ ἔργον του, διότι ἡ κοινὴ γνώμη ὅλων τῶν ἐθνῶν τῆς Ἀντάντ τὸν ἐκτιμᾷ δεόντως. Αἱ προστάτιδες Δυνάμεις δύνανται νὰ μὴ ἐπιδώσουν τελεσίγραφον εἰς τὴν Κυβέρνησιν τῶν Ἀθηνῶν ὅταν θὰ ἔλθουν εἰς σχέσεις μετὰ τῆς Κυβερνήσεως Θεσσαλονίκης.

Εἰς τὴν ἐφημερίδα «Ραντικάλ» ὁ κ. Μπρουβὶλ κατηγορῶν τὴν ἀσταθῆ πολιτικὴν τῆς Ἀντάντ εἰς τὰ Βαλκανικὰ ζητήματα παρατηρεῖ ὅτι ἀπὸ ἑνὸς ἔτους οἱ ἰθύνοντες ἐν Ἀθήναις ἀποκλίνουν, κατὰ τὰ μέσα τὰ ὁποῖα διαθέτουν καὶ κατὰ τὰς περιστάσεις πρὸς τὴν Γερμανίαν χάρις δὲ εἰς αὐτοὺς ἡ Σερβία ἐδολοφονήθη. Χάρις ἐπίσης εἰς αὐτοὺς ὁ κληρονομικὸς ἐχθρὸς τοῦ Ἑλληνισμοῦ εὑρίσκεται εἰς Καβάλλαν καὶ εἰς τὴν Ἀνατολικὴν Μακεδονίαν.

Ὁ «Χρόνος» παρατηρεῖ ὅτι ἡ κυβέρνησις τῆς Θεσσαλονίκης ἤτις θὰ καλέσῃ τοὺς βουλευτάς της εἰς Θεσσαλονίκην ἀποτελεῖ, εἰς τὰς σημερινὰς περιστάσεις τὴν μόνην δύναμιν ἥτις πρὸ τοῦ κόσμου ἐκπροσωπεῖ τὸ ἑλληνικὸν αἴσθημα. Τὸ ἑλληνικὸν σύνταγμα παρεδιάσθη παρ' ἐκείνων οἵτινες παρέδοσαν εἰς τοὺς Βουλγάρους τὰ φρούρια, τὰ τηλεβόλα καὶ τὰ πολεμεφόδια τὰ ἀνήκοντα εἰς τὸ ἑλληνικὸν βασίλειον.

Η ΔΡΑΣΙΣ ΤΩΝ ΓΕΡΜΑΝΙΚΩΝ ΥΠΟΒΡΥΧΙΩΝ ΕΙΣ ΤΑΣ ΑΜΕΡΙΚΑΝΙΚΑΣ ΑΚΤΑΣ

ΛΟΝΔΙΝΟΝ, 3 Ὀκτωβρίου. (Α. Π.). — Τηλεγραφοῦν ἐξ Οὐασιγκτῶνος, ὅτι οἱ ἐπίσημοι κύκλοι φρονοῦν, ὅτι τὸ γερμανικὸν ὑποβρύχιον «53» ἐπιστρέφει εἰς Γερμανίαν. Οἱ αὐτοὶ κύκλοι φρονοῦν, ὅτι κατὰ τὸ σχέδιον τοῦ γερμανικοῦ ναυαρχείου τὰ ὑποβρύχια θὰ ἐκτελοῦν αἰφνιδίως ἐπιδρομάς. Οὐ ἐπιστρέφουν δὲ ἀμέσως κατόπιν ὅπως ἀνεφοδιάζωνται διὰ καυσίμου ὕλης εἰς Γερμανίαν, ἀπορρίπτουν δὲ τὴν ἰδέαν βάσεως ἀνεφοδιασμοῦ εἰς τὰς ἀμερικανικὰς ἀκτάς.

ΠΡΟΠΑΓΑΝΔΑ ΚΑΤΑ ΤΟΥ ΔΑΝΕΙΟΥ ΕΙΣ ΤΑΣ ΓΑΛΛΙΚΑΣ ΕΠΑΡΧΙΑΣ

ΠΑΡΙΣΙΟΙ, 3 Ὀκτωβρίου. (Πρακτορεῖον Ραδιό).— Ὁ Ἐμπερ) εἰς τὴν «Ζουρνὰλ» καὶ ὁ Ἀλφρέδος Καποὺς εἰς τὸν «Φιγαρὸ» καταγγέλλουν τὴν Γερμανίαν ὡς συνένοχον τῆς ἐναντίον τοῦ νέου γαλλικοῦ δανείου προπαγάνδας εἰς τὰς ἐπαρχίας τῆς Γαλλίας. Ἡ προπαγάνδα αὕτη παρέμεινεν ἄλλως τε ἄνευ ἀποτελέσματος καθ' ὅσον αἱ ἐγγραφαὶ ὑπερέβησαν τὰς τοῦ τελευταίου δανείου.

Ο ΠΡΙΓΚΗΨ ΝΙΚΟΛΑΟΣ ΕΠΙΣΤΡΕΦΕΙ

ΛΟΝΔΙΝΟΝ, 3 Ὀκτωβρίου. (Α.Π.) Ὁ πρίγκηψ Νικόλαος μετὰ τῆς ἀκολουθείας του ἀφίκετο τὸ Σάββατον ἐκ Νορβηγίας εἰς Νιουκάστλ. Ἀνεχώρησε διὰ Λονδῖνον.

Ο ΘΑΝΑΤΟΣ ΤΟΥ ΦΙΛΙΠΠΕΣΚΟΥ

ΒΟΥΚΟΥΡΕΣΤΙΟΝ, 3 Ὀκτωβρίου. (Πρακτορ. Ραδιό.) Ὁ κ. Φελιππέσκου, ἄλλοτε ὑπουργὸς τῶν Στρατιωτικῶν, ἀρχηγὸς τοῦ κόμματος τῶν συντηρητικῶν, καὶ τοῦ ὁποίου ἡ δρᾶσις συνετέλεσε μεγάλως εἰς τὴν ἀνάμιξιν τῆς Ρουμανίας εἰς τὸν πόλεμον, ἀπέθανε χθές.

ΥΠΕΡ ΤΩΝ ΟΡΦΑΝΩΝ ΤΗΣ ΓΑΛΛΙΑΣ

ΝΕΑ ΥΟΡΚΗ, 3 Ὀκτωβρίου. (Πρακτορ. Ραδιό). — Ὁμὰς ἐκατομμυριούχων ἵδρυσε σύλλογον βοηθειῶν πρὸς τὰ ὀρφανὰ τῆς Γαλλίας. Ὁ σύλλογος οὗτος θὰ ἀναλάβῃ τὴν διατροφὴν ἐν Γαλλίᾳ ἀριθμοῦ τινος ὀρφανῶν τοῦ πολέμου.

ΚΑΤΕΛΗΦΘΗΣΑΝ ΚΑΙ ΤΑ ΘΩΡΗΚΤΑΜΑΣ ΥΠΟ ΤΩΝ ΣΥΜΜΑΧΩΝ

Τὰ ἐν τῷ Ναυστάθμῳ θωρηκτά μας «Ἄθηνος», «Κιλκὶς» καὶ «Ἀβέρωφ» κατελήφθησαν χθὲς τὸ ἀπόγευμα ὑπὸ συμμαχικῶν ἀγημάτων, τὰ δ' Ἑλληνικὰ πληρώματα διεπεραιώθησαν εἰς τὴν ἀκτὴν Περάματος καὶ ἀνῆλθον εἰς τὰς Ἀθήνας.

Τὰ θωρηκτὰ ἐρρυμουλκήθησαν, μεταξὺ τῶν Συμμαχικῶν πλοίων, εἰς Κερατσίνι.

ΚΙΝΗΣΙΣ ΣΥΜΜΑΧΙΚΟΥ ΣΤΟΛΟΥ

Ἀργὰ τὴν παρελθοῦσαν νύκτα κατέπλευσαν εἰς τὸν Φαληρικὸν κόλπον δύο γαλλικὰ μεταγωγικά, τὰ ὁποῖα τὴν αὐγὴν μεθωρμίσθησαν εἰς τὸ Κερατσίνι.

—Ἐξ ἄλλα ἐλαφρὰ Γαλλικὰ σκάφη ἐξέπλευσαν εἰς τὸ ἀνοικτὸν πέλαγος πρὸς ἐκτέλεσιν περιπολίας.

—Δύο γαλλικὰ ἁλιευτικὰ περιπολοῦντα εἰς τὴν εἴσοδον τοῦ προλιμένος ἐξήσκουν αὐστηροτάτην καὶ πολύφωρον νηοψίαν ἐπὶ τῶν καταπλεόντων ἀτμοπλοίων.

—Πρὸς τὸ ἑσπέρας πάλιν εἰσέπλευσαν εἰς τὸν λιμένα Πειραιῶς 4 γαλλικὰ ἀντιτορπιλλικὰ ἀνοικτοῦ πελάγους καὶ τέσσαρα ἁλιευτικὰ συνοδεύονται πολυαρίθμους γαλλικὰς ἀτμακάτους, πλήρεις Γάλλων ναυτῶν.

ΑΓΗΜΑ ΓΑΛΛΩΝ ΕΙΣ ΤΟ ΛΙΜΕΝΑΡΧΕΙΟΝ

Πρωΐ-πρωΐ χθὲς ἄγημα Γάλλων ναυτῶν ἀπεβιβάσθη εἰς τὸ Λιμεναρχεῖον Πειραιῶς, ὅπου καὶ παρέμεινεν ὡς φρουρὰ τῶν Ἀξιωματικῶν τοῦ ἐλέγχου τῆς λιμενικῆς κινήσεως.

ΑΓΗΜΑΤΑ ΕΙΣ ΤΟΥΣ ΣΤΑΘΜΟΥΣ

Μετ' ὀλίγην ὥραν ἀπεβιβάσθησαν εἰς τὴν πρὸ τοῦ Δημαρχείου ἀκτὴν ἕτεροι 40 Γάλλοι ναῦται, οἱ ὁποῖοι μετ' ἀναλόγων ἀξιωματικῶν φέροντες καὶ τὰς ἀποσκευάς των ἐπὶ κάρρων, ἀνῆλθον εἰς Ἀθήνας, ὅπως κατανεμηθοῦν εἰς τοὺς διαμένοντας σταθμοὺς τοῦ Λαυρισαϊκοῦ σιδηροδρόμου.

ΤΑ ΠΕΡΙ ΚΑΤΑΠΛΟΥ ΤΟΥ ΑΜΕΡΙΚΑΝΙΚΟΥ ΣΤΟΛΟΥ

Ἐγνώσθη χθὲς εἰς τὸν Πειραιᾶ ὅτι ἰσχυροτάτη μοῖρα Ἀμερικανικοῦ στόλου διῆλθε πρὸ τριημέρου ἐκ Γιβραλτὰρ κατευθυνομένη εἰς Πειραιᾶ ὅπου ἀναμένεται νὰ φθάσῃ αὔριον τὸ ἀπόγευμα.

Προσετίθετο μάλιστα ὅτι ἡ δύναμις τοῦ ἀναμενομένου τούτου ἀμερικανικοῦ στόλου ἀποτελεῖται ἐκ 8 ὑπερτρέντων, 12 θωρηκτῶν μάχης καὶ 20 μικροτέρων ἐλαφρῶν σκαφῶν.

Ἀντιθέτως ὅμως πρὸς τὰς πληροφορίας ταύτας ἐκ Πειραιῶς, ὁ ἐνταῦθα πρεσβευτὴς τῶν Ἡνωμένων Πολιτειῶν τῆς Ἀμερικῆς, καθ' ἃ ἐγνώσθη ἐξ ἀσφαλοῦς πηγῆς, ἐρωτηθεὶς ἐδήλωσεν ὅτι οὐδεμίαν ἔχει εἴδησιν περὶ ἐπικειμένου κατάπλου μοίρας Ἀμερικανικοῦ στόλου εἰς τὰ ἑλληνικὰ ὕδατα.

Ο ΕΛΕΓΧΟΣ ΕΙΣ ΤΑΣ ΕΠΑΡΧΙΑΣ

Κατὰ τηλεγράφημα πρὸς τὸ ὑπουργεῖον τῆς Συγκοινωνίας ἐκ Πατρῶν, ἤρχισεν ἐκεῖ ἀσκουμένη ἡ ἐπὶ τῶν τηλεγραφημάτων καὶ τηλεφωνημάτων γαλλικὴ λογοκρισία.

Ἄλλο τηλεγράφημα ἐκ Ζακύνθου ἀνήγγειλεν ἐπίσης, ὅτι γαλλικὸν πολεμικὸν ἀπεβίβασεν ἀξιωματικὸν μεθ' ὑπαξιωματικῶν, οἵτινες ἐγκατεστάθησαν εἰς τὸ τηλεγραφεῖον διὰ τὸν ἔλεγχον τῶν τηλεγραφημάτων.

ΑΙ ΛΕΠΤΟΜΕΡΕΙΑΙ ΤΟΥ ΣΙΔΗΡΟΔΡΟΜΙΚΟΥ ΕΛΕΓΧΟΥ

Ἀνεκοινώθη ἐπὸ τοῦ ἀρχηγοῦ τοῦ Σιδηροδρομικοῦ ἐλέγχου ἐπὶ τῶν Σιδηροδρόμων ὅτι ὁ ἔλεγχος θὰ ἐγκατασταθῇ καὶ εἰς τοὺς σταθμοὺς Χαλκίδος καὶ Σχηματάρι. Ἡ μεταφορὰ ἐμπορευμάτων καὶ ἐπιβατῶν παραμένει ἐλευθέρα ἐκτὸς ἐκείνων δι' ἃ ἀπαιτεῖται ἄδεια τῆς ἀγγλικῆς πρεσβείας. Διὰ τὰ τρόφιμα τοῦ στρατοῦ παρέχεται πᾶσα ἐλευθερία, κατόπιν ἀδείας ἐπὶ τῇ αἰτήσει τῆς ἐπιμελητείας τοῦ στρατοῦ.

Τὰ πυρομαχικὰ τῶν ὁποίων δὲν ἐπετράπη ἡ μεταφορὰ εἰς Λοκρίαν, μετακομίζονται εἰς τὰς στρατιωτικὰς ἀποθήκας.

Η ΟΡΚΩΜΟΣΙΑ ΤΩΝ ΥΠΟΥΡΓΩΝ ΣΤΡΑΤΙΩΤΙΚΩΝ ΚΑΙ ΔΙΚΑΙΟΣΥΝΗΣ

Ἀμέσως μετὰ τὴν τελετὴν ἐν τῷ πεδίῳ τοῦ Ἄρεως ἀνῆλθον εἰς τὰ Ἀνάκτορα οἱ νέοι ὑπουργοὶ κ.κ. Δράκος ἐπὶ τῶν Στρατιωτικῶν καὶ Τιμ. Ἠλιόπουλος καθηγητὴς τοῦ Πανεπιστημίου ἐπὶ τῆς Δικαιοσύνης ἐνώπιον τῆς Α.Μ. τοῦ Βασιλέως καὶ ἐπὶ παρουσίᾳ τοῦ κ. Πρωθυπουργοῦ καὶ τοῦ Σου Μητροπολίτου ὡρκίσθησαν.

Ἡ Α. Μ. ὁ Βασιλεὺς συνεχάρη τοὺς νέους ὑπουργοὺς, οἵτινες ἀμέσως κατηυθύνθησαν εἰς τὰ ὑπουργεῖά των καὶ ἀνέλαβον τὰ καθήκοντά των.

Εὐθὺς μετὰ τὴν ὁρκωμοσίαν ὁ νέος ἐπὶ τῆς Δικαιοσύνης ὑπουργὸς μετέβη εἰς τὸ ὑπουργεῖον ὅπου ἐγένετο ἡ σχετικὴ παρουσίασις τῶν ὑπαλλήλων.

Ὁ κ. Ἠλιόπουλος ἀπευθυνόμενος ἀκολούθως πρὸς αὐτοὺς εἶπεν ὅτι ἀπεδέχθη τὴν διεύθυνσιν τοῦ ὑπουργείου ἐκτελῶν καθῆκον ὅπερ πάντες ἔχουν κατὰ τὰς κρισίμους ταύτας στιγμὰς πρὸς τὴν Πατρίδα καὶ ὅτι τὸ ἔργον του θὰ εἶνε καθαρῶς τυπικόν.

ΔΥΣΦΟΡΙΑ ΕΦ. ΠΛΟΙΩΝ ΠΕ ΡΑΙΟΣ ΔΙΑ ΤΑΣ ΝΗΟΨΙΑΣ

Ἐπειδὴ, συνεπείᾳ τῶν προφυλακτικῶν μέτρων τῶν Συμμάχων διὰ τὰ ἐν τῷ λιμένι Πειραιῶς εὑρισκόμενα πολεμικά των, ἐνασκεῖται πολύωρος καὶ βασανιστικωτάτη νηοψία εἰς τὸν προλιμένα, ὅπου ἐκρατήθησαν 15 ὅλα ἀτμόπλοια τῆς γραμμῆς ἐπὶ δεκάωρον, οἱ ἐφοπλισταὶ Πειραιῶς ἀντήλλαξαν σκέψεις ὅπως διακόψουν τὴν ἐκτέλεσιν τῶν δρομολογίων των.

ΕΠΙΣΚΕΠΤΗΡΙΑ Προσωληθήρια γάμου, τυπογραφικαὶ ἐργασίαι **Βιβλιοδετεῖον** Γ. Ι. Ραζῆ Σταδίου 46Ε. Ἀρσάκειον.

Ο ΣΚΟΠΟΣ ΤΗΣ ΑΠΟΒΑΣΕΩΣ ΤΟΥ ΑΓΗΜΑΤΟΣ ΝΑ ΕΝΙΣΧΥΘΗ Η ΑΣΤΥΝΟΜΙΑ

ΔΗΛΩΣΕΙΣ ΤΟΥ ΓΑΛΛΟΥ ΠΡΕΣΒΕΥΤΟΥ.— ΔΙΑΜΑΡΤΥΡΙΑ ΤΗΣ ΚΥΒΕΡΝΗΣΕΩΣ

Κατ' ἀπολύτως ἐξηκριβωμένας πληροφορίας, ἡ ἔξοδος τοῦ Γαλλικοῦ ἀγήματος, ἥτις προεκάλεσε τὴν ἐξαιρετικὴν ὑπουργικὴν καὶ διπλωματικὴν κίνησιν τῆς χθεσινῆς νυκτὸς καὶ ἀπετέλεσε τὸ θέμα ἐφ' οὗ ἐπὶ πεντάωρον ἠσχολήθη τὸ ὑπουργικὸν Συμβούλιον ἐδικαιολογήθη πρὸς τὴν Κυβέρνησιν ὡς μέτρον ἐπεβαλλόμενον διὰ τὴν τάξιν.

ΑΙ ΑΝΑΚΟΙΝΩΣΕΙΣ ΤΟΥ κ. ΓΚΥΓΕΜΕΝ

Ὁ πρεσβευτὴς τῆς Γαλλίας χθὲς ὀλίγον μ.μ. ὁμιλῶν πρὸς τὸν κ. Πρωθυπουργόν, ἀνεκοίνωσεν αὐτῷ ὡς γεγονὸς τετελεσμένον τὴν ἀπόβασιν τοῦ ἀγήματος, τοῦ ὁποίου, ὡς εἶπεν, ἐπεβλήθη ἡ ἔξοδος λόγῳ τῶν χθεσινῶν λαϊκῶν ἐκδηλώσεων, ἐκ τῶν ὁποίων προέκυψεν ὁ φόβος μεταξὺ τῶν Συμμάχων περὶ διαταραχῆς τῆς τάξεως. Ἐπεδείχθη δὲ ὅτι τὸ μέτρον τοῦτο προεβλέπετο ἄλλως τε ὑπὸ τοῦ ἐγγράφου τοῦ ναυάρχου Φουρνὲ, ἀπευθυνθέντος εἰς τὴν ἐνίσχυσιν τῆς ἀστυνομίας, ἡ ὁποία κατεδείχθη κατ' αὐτὰς ἀνεπαρκής.

ΕΙΣ ΤΗΝ ΔΙΑΘΕΣΙΝ ΤΗΣ ΑΣΤΥΝΟΜΙΑΣ

Ἐτονίσθη πρόσετι ἡ ἐξήγησις εἰ