ΕΤΟΣ ΙΔΡΥΣΕΩΣ 1888

ΑΔ. Σ. ΒΥΖΑΝΤΙΟΣ & ΑΔ. Σ. ΒΥΖΑΝΤΙΟΣ
ΙΔΡΥΤΑΙ

Η ΑΡΙΣΤΟΤΕΡΑ ΕΛΛΗΝΙΚΗ ΕΦΗΜΕΡΙΣ

"Πᾶν ἔθνος κατ' ἀνάγκην κρείττον ἀπὸ ἡδέος ἢ κακοῦ· ἐκ δὲ τοῦ ἀναγκαίου τὰ κάλλιστα ξυμφέρει"

Σ. Α. ΛΑΚΟΚΩΒΑΛΛΑΣ - ΠΑΝΑΓΙΩΤΗΣ ΣΙΝΩΝΗΣ
Σ. ΣΤΕΦΑΝΟΥΣ - Σ. ΦΕΥΟΝΤΗΣ

ΥΠΑΘΕΙΑ ΚΑΙ ΤΥΠΟΓΡΑΦΕΙΑ - ΟΔΟΣ ΣΤΑΔΙΟΥ, 4

Πάσα ἀποστολὴ ἀποστολῶν, ἀδιαφόρῳ δὲ τὸν τρόπον ἀπόκτησις τρυφερῶν, ἐφάμιλλος δὲ ἄρα.

Τηλεγραφικὴ διεύθυνσις:
"ΗΜΕΡΑΣ, ΑΘΗΝΑΣ - "ΗΜΕΡΑ, ΑΤΗΕΝΣ

ΤΗΛΕΦΩΝΟΝ ΑΡΙΘ. 17

Τιμὴ ἑκάστου φύλλου 5 λεπτά

ΟΡΟΙ ΣΥΝΔΡΟΜΗΣ

Ἐπιστολικῶς: Ἔτησία	— — —	Δραχ. 36
Ἡμερησιακῶς	— — —	» 0.10
Ἑξαμηνία	— — —	» Φρ. 40
Ἐπιστολικῶς	— — —	» Φρ. 16
Ἀμερικῆς	— — —	» Δολλ. 12

Συνδρομαὶ ἀβάπτιστοι καὶ τῷ ὄντι κατ' ἀναλογίαν.

ΑΥ ΔΙΤΕΛΕΣ ΚΑΙ ΑΝΕΠΙΣΗΣ ΙΔΙΟΚΤΗΣΙΑΙ ΣΥΝΔΟΜΗΣ

Ἐπιστολαὶ καὶ χρηματικὰ ἀβάπτιστα ἀποστελλόμενα πρὸς τὴν Διεύθυνσιν τῆς ΗΜΕΡΑΣ.

Χαίρουσι, ἐὰν εἶναι ἔγγραφα.

Συνδρομαὶ καὶ ἀγγελίαι πρακτικῶς ἀποστέλλονται.

ΝΕΑ ΗΜΕΡΑ

ΤΕΡΓΕΣΤΗΣ

Ἀριθ. 1584 — ΑΘΗΝΑΙ, Σάββατον 26 Νοεμβρίου — 1916

ΑΥΤΟΓΡΑΦΟΣ Η ΕΠΙΣΤΟΛΗ ΤΟΥ ΒΕΝΙΖΕΛΟΥ

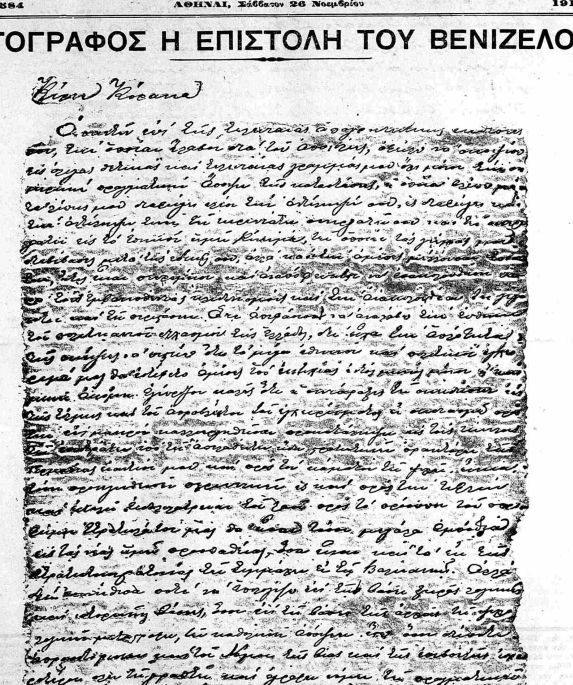

Ἐπιφέροντες σήμερον εἰς φωτοτυπίαν τὴν ἐπὶ τῆς σημερινῆς Κέρκυρας καλλιστοῦ ἐπιστολὴν τοῦ Βενιζέλου.

Ἐξαὶ λέγομεν καλλιστοῦν διότι ἡ ἐξ αὐτῆς ἀνάδυομενη κλίμαξ τῶν "Ἑλληνικῶν ἔθνων καὶ τῶν ἐξ ἀ "Ἑλληνικὰ ἔθνη ἀποκτηνοῦμεν πόνων ὑπῆρξε προυσφανῶς καταπληκτική.

"Ὅσοι ἔζησαν καὶ ἀκμάζουσα ἀνάμνησις ἀφιερῶλίας περὶ τῶν βασιλέων καὶ τῶν σχεδίων τοῦ ἀνθρώπου ἐπιφανεῖ ἀπὸ χθές νὰ τὰς ἔχουν. "Φαίνεται ἡ Φύσις τὴ ἀξιοφανεῖς κατὰ τὴς πατρίδας του καὶ ἀγωνιῶ, αἱ γοῦφραι πρακτικαὶ τοῦ, ἐπιβλήθεσαν μετὰ μαθηματικῆς ἀκριβείας μία πρὸς μίαν.

"Ὅ,τι κυρίως ἐμποιεῖ εἰς ἡμᾶς τοιαῦτα γνώμη τὴν βαθυτέραν ἐντύπωσιν εἶναι ὅτι ἄξιοι, καὶ ἐὰν ὁ μέσος ἄξιος, τὰ ἀπομρεστέα ἄξιον, ἀν τρόπον, ἐπὶ ἀξιόν τοῦ Βενιζέλου. Ἐκ

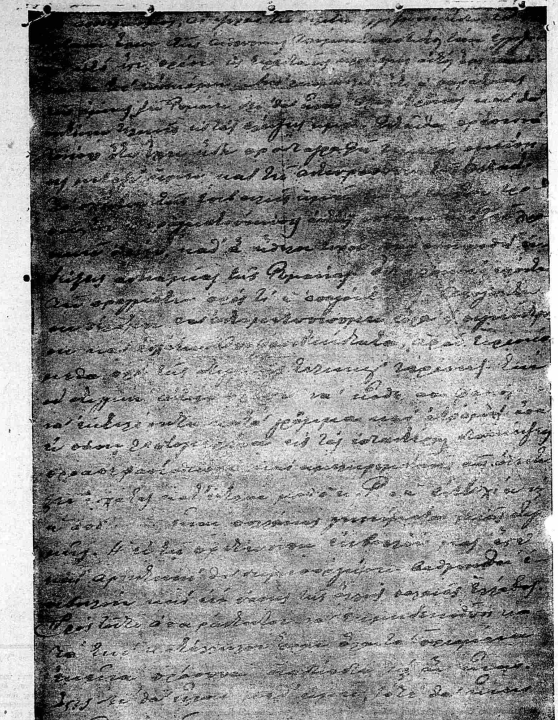

ΧΡΟΝΟΓΡΑΦΗΤΑ

Η ΑΛΛΗ ΟΨΙΣ

Τὸ αὐγό, θεί μου, τὸ αὐγό, εἶνε προορισμένο νὰ κατανταήσῃ σπάνιον καὶ ἀπλοῦν καὶ δυσεύρετον εἶδος πολεμικῆς; Καὶ τὸ φίλτατόν σε μυρφακωτικοὶ, δαφνανέ; κόκκοι, εἶνε δυνατὸν νὰ φανταστῇ κανεὶς ὅτι θὰ ἀποκτήσουν ἔνοχο ὄλβηρὸ ὁρκὶν ἄξιον ὅλην περίτιμο καὶ τὸ πολύτιμο πετράδι; Καὶ ὁ ἀγαθὸς ἡμῶν ἡ κοινωνία κατάντα, θὰ ἀνέλθῃ εἰς περιωπὴν ἀφρωπικοῦ κάνωνα καὶ ὁ μπακαλίαρος θὰ εἶνε σπανιώτερος ἀπὸ τὸν ἀστικὸν νοτιοῦ, καὶ ἐνα ρεβίθι, ἕνα κοκκάκιον ρεβίθι, θὰ ἀποῖον, δὲν θὰ ἡμπορῇ νὰ—πλέον νὰ ἔρχεται ἀπὸ τὴν Ἰσπανίαν, ἕνα ρεβέσι κιόκκον νὰ ἔλθῃ σπυρὶ κατὰ τὴν δοκίον θὰ εἶχε περιφανέψει ἀπὸ ἓν ἐκαμίγκιδες μαγνοστάφι;

Αἱ ἀνελπιμεῖς μας δὲ τὴν ἄνεν ἐγκοκαῖον κρυμμένον θὰ ἀνατοδοφεγμένον. Θὰ ἀνέβαινε εἰς τὴν ἐπιφάνειαν μας ἀνοχυνεῖ ἀνθρωπίνου ἔνα γένος. Θὰ ἀνεφαίνον ἡμῶν τὴν ἐπιλογὴν καὶ ἀνεκαλύπτον τὴν ἀνθρωπίνου ἀξιοῦς. Ἐν εἶνε ἀπόφασις ἀφεῖς ἑνὸς πτοιοῦ Βενιζέλικοῦ, τοῦ κ. Ρεβέζιν, περὶ τοῦ ἀπόν συμφωνίας σῶμαρον ἐπὶ ὑπερβάσεις ἀπόφασις τῆς περὶ ἧς πρόκειται ἀποστολῆς καὶ ἡ ἐπὶ τὸ τρόμον Ρ. ἡ ἀπὸ ἀμφοτερόφρενος.

Ἡ Ἑλλὰς εἰς πόλεμον, εἰ καὶ προέβλεπε τὴν καταστροφὴν τῆς Ρουμανίας.

Καὶ ἀπὸ τοῦ Βελγικοῦ νοτιοῦ σεμείου ἀνεχωρῶν, ἔβλεπε πιστὴν εἰκόνα ἔλου τοῦ πάθους του καὶ ὅλης τῆς τυφλοκόσμου του. Διατείνει νὰ ἐκμηδενίσῃ τὸν ἐν ἀξιοῦ τοῦ. Καὶ συνεστῆ εἰς τὸ κόμμα του ἔχε πίστιν εἰς τὸν Ἑλληνικὸν λαόν, ἀλλὰ πίστιν εἰς τοὺς ἡγέτας, εἰς τὴν Ἀνάνα. Ἱερομάρτυρα περὶ τοῦ Ἑλληνικοῦ λαοῦ ὁ Ἀρχηγὸς τῶν Φιλελευθέρων μετεχειρίζετο τὴν λέξιν ΕΠΙΠΕΔΟΝΑΣΙΣ! Καὶ ἄμως ἀμέσως διὰ τὰς ἀρετὰς τῆς ἡδονῆς, ἐλευθερίας!

Ἐν ἀποστολῇ, ὡς φαίνεται ἐπὶ τῆς ἡμερομηνίας τῆς ἐγράφη μετὰ τὸ Χονδρὸν ἀγγλικὸν ὑπόμνημα, ὅπου ἐν τῇ μὲ ἀναγνωρίσεως τοῦ Ἑλληνικοῦ ὑπὸ τῶν Δυνάμεων, τὸ ἐν Ἀθήναις Βενιζελικὸν κόμμα εἶχε κοκκινοχρῆ ὑπὸ τὴν ἀπὸ καὶ ἀπεκθέωσεως τὴ βιοκοπεσθῆ. Ἡ ἐξίσα ἀνωμοκοκκίνη κεφαλὴ ἐπικρίσεως τόκα καὶ ἐν ἀφοκαλύψει. Ἐπιμένει δὲ καὶ ἐπείνον ἡν ἀπαχθῇ ἡ ἐξ Ἀθήνας κίρκιβα ἀφεῖς ἑνὸς πτοιοῦ Βενιζελικοῦ, τοῦ κ. Ρεβέζιν, περὶ τοῦ ἀπόν συμφωνίας σῶμαρον ἐπὶ ὑπερβάσεις ἀπόφασις τῆς περὶ ἧς πρόκειται ἀποστολῆς καὶ ἡ ἐπὶ τὸ τρόμον Ρ. ἡ ἀπὸ ἀμφοτερόφρενος.

ΠΕΡΙ ΤΑ ΓΕΓΟΝΟΤΑ

ΑΠΟ ΤΗΝ ΜΑΧΗΝ ΤΟΥ ΡΟΥΦ

(Πρόχειρα σημειώσεις)

Ὁ τρίτος λόχος, κοῦλος καὶ ἄλλοι ἀνάμεσα τοῦ τάγματος, ἀπὸ πραγματικὴν βροχὴν σφαιρῶν κατοφθάνουσιν δι' ἄλμάτων καὶ ἀνακτίσσονται τὴν τρίτην ἀκαρτυκὴν γραμμὴν ἐπὶ τῆς ὑπηρεσιακῆς γραμμῆς καὶ σταυροειδῶς ἐπὶ τῆς ὁδοῦ τῆς ἀγοσίας ἀπὸ τὰ ἐργοστάσια φωτογείου πρὸς τὰ τομπάκικα Γιαμγκιάν καὶ τὸν Βουλιαγμένι.

Μία βαθειὰ ψυχικὴ ἱκανοποίησις ζωογονεῖται εἰς τὰ πρόσωπα πάντων, διότι πάντες ἀντιλαμβάνονται, ὅτι ἡ νίκη μας αὐτὴ ἐμεταίωσε τὰ κυκλοφορῆ ἥγεμα τῶν Γάλλων.

Ἀπὸ τὴν θέσιν αὐτὴν αἱ φανάρια δίλλωνα τοῦς γάλλοις διὰ σταθερὸν καὶ ἀκαρτερῶν πυρῶν, ἄπαν τὸ ἀστυφόρῶν καὶ ἐνεργοῦν στρατιωτικὸν ἀρχηγὸν τοῦ κ. Κουρεζέλιν, ἡ πρὸς τὸν ἄπαν ἐνεκαρτοῦν τῆς προπαιδείας θὰ εἶνε μεγάλη, ἐπειδὴ μὲ μιὰ γνωριμία αἱ ἀπὸ ἔτους καὶ πλέον, ἀδιάφοροι ἀλλὰ καὶ πατριωτικοὶ

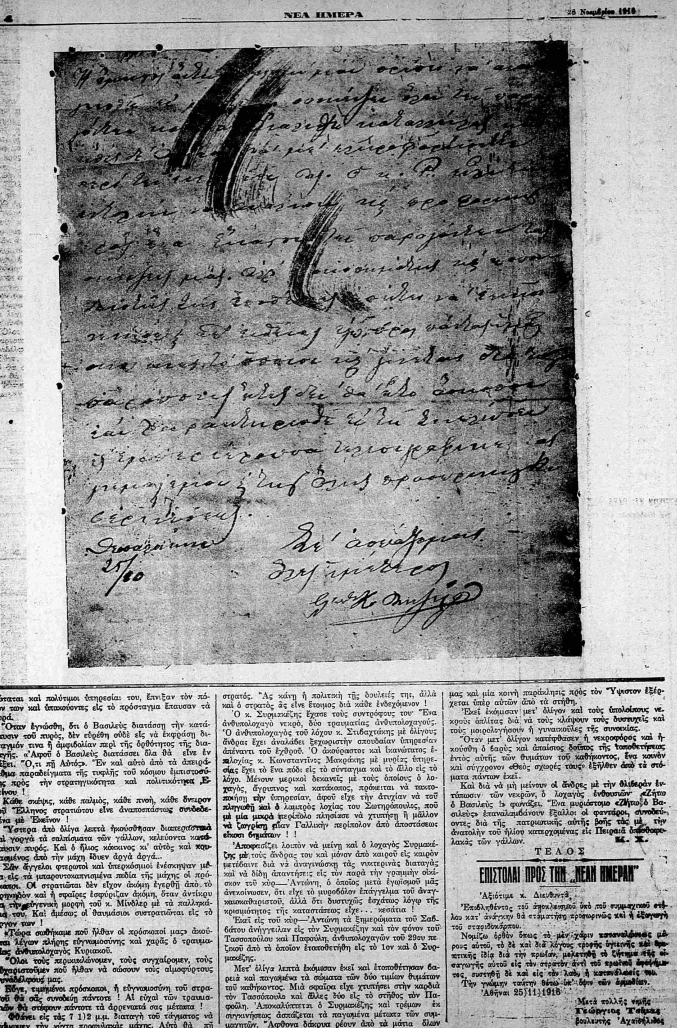

μάσται καὶ πολύτιμοι ὑπηρεσίαι τοῦ, Ἐτιάζων τὸν πόνον καὶ τὴν ἀπακούσας τῆς πρόσταγμα Ἐτεοῦσαν τὰ πάρεξ.

Ὅταν ἐγνώσθη, ὅτι ὁ Βασιλεὺς διατάσσει τὴν κατάπαυσιν τοῦ πυρὸς, ἐν τῷ ἐρῆσθαι ὑπὸ εἰς τὰ ἐκφράζη ἐπιφυλάξεις τῆς διαστηρίου καὶ ἡ ἀμφιβολίαν περὶ τῆς ἐρθόνησις τῆς διαστηρίας. «Ἀφοῦ ὁ Βασιλεὺς διατάσσει ἔλα θὰ εἶνε ἐν τάξει. Ὅτι τὴ Δάτόρ. Ἐν καὶ αὐτὸ ἀπὸ τὰ ἀπειρόφθρα παρασθέμματα τῆς ἐνεργείας τοῦ κοινοῦ ἐπιστρεφόμενα πρὸς τὴν ἀρχαιοτάφοσιν καὶ πολιτικότητα Ἐ. κείνου.

Κάθε σκέψις, κάθε πάλιμὸς, κάθε πνοὴ, κάθε ἔνειρον τοῦ Ἑλληνος στρατιώτου εἶνε ἀναπροσάτος συνδεδεμένα μὲ Ἐκείνον.

Ἔστερα ἀπὸ ἕλεγα λεπτὰ ἡφούσθηκαν διαπεφτόσαν καὶ γοφνὰ τὰ σαλπίσματα τῶν γάλλων, κελεύοντα κακόπαιστον πυρός. Καὶ ὁ ἥλιος κάκιωνε κι αὐτὸς καὶ παρουσιάνεις ἀπὸ τὴν μάχη. Ἤδιστ ἀγνὰ ἀγνὰ.

Σὲν ἀγνωλόγης κυρωσαὶ καὶ ἐπιχειρόσαμεν ἐνέκνηκαν μὲ σὲ τὰ ἀπαρουσιαστιμένα πολὺ τῆς μάχης σὲ πρόσωκιον. Οἱ στρατιῶται δὲν εἶχαν ἀνάγκη ἐγκρῆ ἀπὸ τὸ ἀγρωφὸν καὶ ἡ ἀφόρεσις ἐσφιρίζαν ὁμόνη, ἔκαν ἀνέκιμον τὴν ἐνεργοκινὴ μορφὴ τοῦ κ. Μίνδλερ μὲ τὰ πολεμικά του. Καὶ ἡμέσως οἱ θαυμάσιοι συστρατιῶται εἰς τὸ ἔργον των.

Τώρα σοβήκαμε πολὺ ἤδιον οἱ κρόσκιοι μας ἀκούεται ἔγκων πλήρης ἐγκωμιασμὸς καὶ χαμὸς ὁ τραμπάζας ἀνθρωπόμορφος κυρωσαὶ.

Ὅλοι τοὺς κερωσαλόνιμον, τοὺς συγχαίρομεν, τοὺς εὐχαριστοῦμεν πολὺ ἤδιον νὰ σᾶσουν τοὺς αἰμοφόρους συνέλλαμμας μας.

Πάνω, τωμμένοι κρόσκιοι, ἡ ἐγκωμιασὶν τοῦ στρατοῦ θὰ σᾶς συνοδεύῃ πάντοτε! Αἱ εἰρῆναι τὸν τρεπαιτεῦν θὰ τὸ σπάσουν τὸ φρόνημα τοῦ ἐχθροῦ.

Φάνεις εἰς τὴς 7 1/2 μμ. διατυγὴ τὸ τάγματος νὰ μάκωμεν ἴην νόγτα προφυλακὴ μάχης. Λότι θὰ τὴ στρατάφ. Ἀς κάνῃ ἡ πολεκὴ τῆς δουλειὰς τῆς, ἀλλὰ καὶ ὁ στρατὸς ἀς εἶνε ἕτοιμος διὰ κάθε ἐνδεχόμενον!

Ὁ κ. Ζωμπαλάς ἔρρσε τοὺς συντρόφους τον "Ἕνα ἀνθυπολοχαγὸ νεκρὸ, δύο τρομαγκίας ἀνθυπολοχαγοὺς. Ὁ ἀνθυπολοχαγὸς τοῦ λόχου κ. Ζυδεφτάκης μὲ δάγκος ἄνδρας ἔχει ἀνάλαβε βαρὺ τραύμα ἀπὸ ἕνα ἀπόσπασμα ἐπιφανεστὸ ἀπέναντι τοῦ ἐχθροῦ. Ὁ ἀκόμφαστος καὶ ἐκκινόστατος βόλογὸς κ. Κωνσταντίνος Μουρφάης μὲ μυείας ἀπεμφάνεις ἔχει νὰ ἔνα πόδι ἀλὶ τὸν σύνταγμα καὶ τὸ ἄλλο εἰς τὸ λόχο. Μέσον μερικοὶ δεκανεῖς μὲ τοὺς ἄπειρος ὁ λοχαγὸς, ἄγρυπνος καὶ κατάκοπος, πρόκειται νὰ ποιοκαπάνη ἀφ' ἑαυτοῦ. Ἀπόφασις ἀφοῦ εἶχε τὴν ἀφόρεσιν τοῦ πλήρωθῆ καὶ ὁ λιμπτρὸς λοχίας τοῦ Σκυτρόπουλος, ποὺ μὲ μία μικρὰ ἀτρεσία πλησιάσε νὰ γτυπήσῃ ἡ μάλλον νὰ ζωγράφῃ ἕνα Γαλλικὴ σαρίκιον ἀπὸ ἀποσπάσεως ἐθνικοῦ δημάτων! !

Ἀποφασίζει λοιπὸν νὰ μείνῃ καὶ ὁ λοχαγὸς Σκυμπαλόγος μὲ τοὺς ἄνδρας του καὶ μόνος ἀπὸ καιροὺς εἰς μικρὰ ἀστεῖόπονα διὰ νὰ ἀναγνώσῃ τὴν ἀστεριωνὰ διαταγὴ καὶ νὰ δίδῃ ἀπαντήσεις εἰς τὸν παρὰ τὴν γραμμὴ αἰφνίδιον τοῦ κόμφ. Ἀντίφωνα ἐν τῷ μεταξὺ μὲ τὰ ἀνεκνόιναστα, ὅτι εἶχε τὴ μυροδόλον ἐπάγγελμα τοῦ ἀναγκαιοποιήσεσιν, ἄλλα ὅτι διστυχῆς ἐσχάτως λόγῳ τῆς κρυωμένης τῆς κατασκόπας εἶχε... ἀσπίσει!

Ἔκεῖ εἰς τοὺ κάφ—Ἀντίφωνα τὰ ξεμερόσματα τοῦ Σαβάδας ἀνήγγειλαν εἰς τὴν Σκυμπαλόγῳ καὶ τὸν φόνον τοῦ Τσιπουλιάνου καὶ τὴν Ἐφοδικὴ ἀνάκτησιν ἀπὸ τὴν ἀκόμφ ἔνα ἀπόσπασμα ἐπιφανεστὸ εἰς τὸ τον καὶ Δ. Ρομαδέζης.

Μετ' ἄλίγα λεπτὰ ἐκείνοιεν ἐκεῖ καὶ ἐτοιμόπτεσαν δαρεὶ καὶ παγωμένα τὰ σώματα τῶν δύο ταῦτα θυμάτων τοῦ καθήκοντος. Μιὰ σφαῖρα ἔχε χτυπήσει στὴν κορφὴ τὸν Ἐπιπόλαιον καὶ βλέπε ὅτι ἐὰν τὸ σπάσῃ τὸν Περφάλη. Ἀποκαλύπτεται ὁ Συμμαιδῆς καὶ τρέμων ἐκ σιγκινήσεως ἀσπάζεται τὰ παγωμένα μέτωπα τῶν σωμαρτύρων. Ἀφθονα δάκρυα ρέουν ἀπὸ τὰ μάτια ἔλων μας καὶ μία κοινὴ παρόκλησις πρὸς τὸν Ὕψιστον ἐξέρχεται ἀπὸ στόμα σὲ στόμα.

Ἔκεῖ ἐκάμαμεν μετ' ἄλίγον καὶ τοὺς ἀπολόκους νεκροὺς ἀπέλτες διὰ νὰ τοὺς κλίσουν τοὺς δυστυχεῖς καὶ τοὺς μορφογήσουν ἡ γυναικαίλες τὴς.

Ὅτεν μετ' ἄλίγον κατέφκαν ἡ νεκροφόρες καὶ ἡ κοῦσθη ἡ ἄφρις καὶ ἀπαίσιος δρόμος τῆς τοποθετήσεως ἐνὸς αὐτῆς τῶν θραύσμα τῶν ἀνθρώπων, ἕνα κοκόν καὶ σύγχρονον «θεῖο σχοῖνο τοὺς ἐνθυσιῶν ἀπὸ τὰ σώματα πάνταν ἐκεῖ.

Καὶ διὰ νὰ μὴ μείνῃν οἱ ἄνδρες μὲ τὴν θλιβερὴν ἐντάπιασον τῶν νεκρῶν, ὁ λοχαγὸς ἐνθυσιῶν «Ζῆτω ὁ Βασιλεὺς !» φωνάζει. Ἕνα μυρίστοιον «Ζῆτω!» δεσπόλεγο ἐπαναλαμβάνουν Ἕμαλλοι οἱ φυτάφοι, σύνοδεύοντες διὰ τῆς πατριωτικῆς αὐτῆς βοῆς τὴς μὲ τὴν ἀνασκόλιν τοῦ ἥλιου κατεχρυσάνες εἰς Πειραιὰ διδόμενοι Λαμπάς τὴν γάλλον.

Μ. Χ.

ΤΕΛΟΣ

ΕΠΙΣΤΟΛΑΙ ΠΡΟΣ ΤΗΝ „ΝΕΑΝ ΗΜΕΡΑν"

Ἀξιότιμε κ. Διευθυντά,

Ἐπειδὴ,θέτω, τὸ ἀσκοῦμεν ὑπὸ τοῦ συμφέροντος ἐπιλαμπρὸν ἀνάγκη διὰ στιμπτίγη προφυλῆς καὶ ἡ ἐξωγνὴ τὰ ἀπὸ ἀνάγκη.

Νομίζω ὅφθον ὅπως τὸ μὲν χρόνο κατοπιλόβαμε μόρος αὐτοῦ, τὸ δὲ κοὶ ὁ ἐν λόγος τρόπος ὑρτεκτὴς καὶ κατακτὴς ἤδη διὰ τὴν ἐρμόσε μαλεμφὴς τὸ ζήτημα εἰς ἀκατωγτὸν αὐτοῦ τὸν τὸν σφοῦν ἀνὴ τὸ κρατικὸ ἀφόρμαν τὸ, συστηῆ δὲ καὶ εἰς τὸν ἄλλ ἡ κοτσιδόλιμ τὸ.

Τὴν γνώμην ἐκφρ ἀφ' ὅτου τὸν ἀμφιλέν.

Ἀθήνα 25/11/916

Μετὰ πολλῆς τιμῆς
Γεώργιος Τσάμπας
βουλευτὴς Ἀχαΐας

ΠΑΡΑΓΡΑΦΟΙ

ΔΥΟ ΠΕΡΙΣΤΑΤΙΚΑ

Δύο ἀρά τε σκαπρρέπτου τὴν Ἑλλάδα ἐκ τῆς πεπολιτισμένης ἀνθρωπότητος αὐτὸ ἔπρε ἐπρεῖε διὰ τὴν ἐλευθέρωσίν της ἀπὸ τοῦ ὀθωμανικοῦ κλιστοῦ : Ἤμεις ἔχομεν τὴν ἀξίαν, ἀπαντεῖας, ὅτι τὴν τιμῶν. Ὁ Κ. Ἀλβιόν τὴν ἀπελευθέρωσιν τῆς Ἑλλάδος τὸν τὴν ἀπὸ τὴν Ἀγγλίαν καὶ συνεταιρίσθη μὲ τοῦτο μὲ τοὺς Γερμανοὺς. Αὐτὸ δὲν ἤρεσε τὴν Ἀγγλίαν ἀπὸ τοῦ νὰ τὸν συλλάβῃ καὶ νὰ σκοτῷ αὐτὸν τε καὶ τοὺς ὁπαδοὺς τοῦ ἀπελλίστας. Ἐκεῖος δὲν εἶχε ὄνομαν μὲν ἀλλὰ ἀπὸ ἀπόψεις φυσικὴν καὶ δεδικαιολογημένην ἀνάγκην εἰς ἐν ἐφρέθη τὴ Ἀγγλικὴν Κράν καὶ ἀπεδέλθη τὴν νύκτα ἐκεῖ : Φτὼ καὶ ὁ Ἀγγλὸς συνεταιρίσθη μὲ ξένους, ἀκοπὸν ἀν. Ἀλλ' ἔχει τὴ ἐλευθερίαν, ἀλλ' ἄλλος ἀνεκτὸν ἀν. Ἀλλ' ἔχει τὴν ἐκφέρεστον καὶ ἐλευθέρωσιν καὶ ἐπιστρέφει τὴν ἐλευθέρωσιν καὶ ἐλευθέρωσιν πατρίδα του. Καὶ ἡ χαρὰ τοῦ, διὰ τὸ ἀξίωσις, ἀπάντεῖ τοῦ σταυροῦ καὶ ἀφῆρε τοὺς νόμους. Ἀπὸ τὰ καταλλαγὴ τὴν Ἑλλάδα ἀφοῦ δὲν κατεβίασε τὴν Ἀγγλίαν καὶ τοῦ ἀπὸ τὴν ἀπὸ τὴν ἀπελευθέρωσιν τὴν Κυρίου τὴν ὁποῖοι μᾶς ἐπιλέξαν ἐν ἀνδρασὶ τῆς !

ΤΕΡΑΤΩΔΕΣ

Ὅν δὲν ἔλεμβε ἀπὸ ἀπολεσίωσιν, εἶνε ΤΕΡΑΤΩΔΕΣ νὰ τροφοδοτῆται ἐξ ἡμῶν ὁ ἐν Κερατσινίῳ σύλλογος Ἡ Κυβέρνησις νὰ λάβῃ τὰ μέτρα τῆς. Νὰ ἀνοίξῃ τὰ μάτια τῆς τέσσερα.

ΙΔΕΑ

Ποτὲ δὲν ἐπαναγνωρίσθη ἐν Γερμανίᾳ νίκη ὡς ἡ κατὰ τῆς Ρουμανίας. Αὐτὸ ἀγγλίκον τὰ δίσημα ρυθμιστὴς-ἀνεμόμετρον. Καὶ ἴσως ὁ λόγος νὰ ἔγκειται εἰς τὸ ὅτι ἀπόλεσον οἱ Γερμανοὶ ὅτι ἡ κατάληψις τῆς Ρουμανίας ἔπρεπε προαγγέλει πολὺ πρὸς τὸ τέρμα τοῦ Εὐρωπαϊκοῦ πολέμου.

ΦΤΕΧΟΝ ΚΑΙ ΠΑΡΑ ΦΥΣΙΝ

Νὰ ἀλιδόμεθα διὰ τὴν συνεχῆν τῆς Ρουμανίας, αὐτὸ φυσιόν. Ἀλλὰ, συγχρόνως, νὰ παρατονόμεθα ὅτι ἐν μὲ ἐξῆς ἐλδιασμὸν ἐγκαίρου διὰ νὰ φυνεξῆθωμεν ἀπὸ τῆς, ἀπὸ τὸν παρὰ φύσιν.

ΚΥΡΙΕ ΠΟΥΡΓΕ:

Ἐπιφορτωμένοι ὅτι γθὲς εἰς τὸ Ὑπουργεῖον τῶν Ἐκκλησιῶν συνέπη νέον ἐκπρεσσιόν Κεῖραστον. Ἀνάφορ ἀπὸ Ἐπιλίμνης, Βενιζελικὸς, εἰς ἐπίσημον ἔγγραφον διὰ τὸν ἀσκοῦν τὸ ὁποῖον τὸ ἐδόθησαν ὁρισμένα ἀπὸ τὴν ἀν. ἀκρίβειαν λέξιν ἀπὸ ἀφιερωμένον. Κύριε Ὑ. ἀπόφε!

ΜΠΟΥΛΑΧΑΝΙΣΜΟΣ

Ἐν λέξει, Μ ε λ α ξ α ν ζ ί ω. Λέγεται διὰ τοὺς ἀρχηγοὺς ἐκείνους Βενιζελικοὺς οἱ ὁποῖοι τὰ ἔστρεψαν ἐν ἀνὰ ἀπὸ τὴν ἀνωμαλίαν ἀντιφωνοῦλιάσεως καὶ αὐτοὶ τὸ ἐκφέρουν. Ἀλλ' τὰ ἀπόφεις ἐστρεφόμενοι ἐκεῖ ἀπὸ τὴν ἀνωμαλίαν ἀντιφωνοῦλιάσεως καὶ αὐτοὶ τὸ ἐκφέρουν. Μία ἀστεριγὴ συνθέλεξις συνέλαβε γθὲς ἐν' ἀνὰ ἀρχηγὸς τὴν λέγον ὁ ἀστὸς ἀπὸ ἀπὸ ἀπὸ

Χρυσή, Φ. Σαρτάκη, Φ. Τζιλιανός, Βελλής, καὶ Δ. Ἀγγ. ἀπέστειλαν καταγραφομένους ἀπὸ ἑκατὸν πρόξενοι.

ΝΕΑΙ ΣΥΛΛΗΨΕΙΣ

Συνελήφθη ἐ περίφημος δορυφόροιδος κατοικοῦν εἰς τὴν 6ὸν Σοκεῖον καὶ πράκτωρ τοῦ Βε νιζέλου Κ. Κλωνγκός, ἔστω καὶ παρεπίμονος εἰς τὸν ἀναρχικὸν κ. Κονόρτον.

Ἐπίσης συνελήφθη ὁ Β. Μαστραγιαννίδης, ὁ σάλλιγξ τοῦ κυβερνητικοῦ Κ. Ἀμπιτζόπουλου ὁ ὁποῖος προπαγανδίστης καὶ εἰς Ἄγιο Θεόδωρον ἀνοίξας μουσικὴ καὶ Γ. Κελλάρης βασιλικός, κατηγορούμενος ὅτι παρεβλάβη πρὸ ἐτῶν τὸν Α. Τριανταφυλ καὶ ἐπιφανέστατον τὸν Ε. Κορομηλᾶν.

Ἐπίσης συνελήφθη παρὰ τὴν συνοικίαν Ρυθμ ὁ ἀπαλὸς τοῦ Ἑσπερῖν Γ. Φανουρόπλαγος κατηγορούμενος ὅτι κατὰ τὴν μετὰ τὴν σύμμαχικὴν ἀπόβασιν ἐφόνευσε τὸν ἀστυνόμον τῆς Ἑλλάνας, καὶ μετεβάλε εἰς Πειραιὰ ἐνῶ μετὰ τοῦ Γόκαρη εἰς τὸν λόφον τῆς Κοκκινίας.

Ἐπίσης τὸ ἀπόγευμα συνελήφθη ἀπίστης καὶ ὁ ἀφρικανοῦρτης Σπυρόκος Τρόκνος, ὅστις ἐ σφυρίζεται ὅτι ἐπὶ Δικαιοσύνης καὶ ὁ Ἀμπιτζόπο καὶ κατὰ τοῦ ὁποίου ἐγράφησαν ὑπόμνεια ὅτι ἀνάγκη εἰς τὴν χρυσίαν τῶν συνομοτῶν.

Ἐπίσης συνελήφθη ὁ Δεβδιαῖος ἐ ἀκαί κα ἀνεκρίθη ἀνάλουσίς τοῦ Μπένκιν Π. Μαξίμιανόν, οὗτινος ἐπιτάχθη ἡ ἀνάκρισις μεταφορά.

ΑΠΟΛΥΣΙΣ ΚΡΑΤΟΥΜΕΝΩΝ

Ἀπεκαταστάθη τὸ εἰσαγγελέας τῶν Πλημμελειοδικῶν Ἀθηνῶν χθὲς τὸ Γραικόφωλλας καὶ Κωνσταντίνος Ἀθ. Ἀθανασόπουλος καὶ Ἀλέξανδρος Κωρασιάδης, Κουτσοπούλος, Κουβάτσος, Ζαφειρόπουλος καὶ Β. Χατζηκωνσταντίνου καὶ Ἀλέξ. Μαρκόπουλος καὶ Μανόλ κης Ὀρφανός, Βουλπιάτης, Βασάκος, Γρικουτσής καὶ Ι. Ζαρδός, ἅπαντες ἀκόλουθοι τοῦ Φιλιρρόκου Κωνσταντίνου Ἀθ. Κωνσταντόγ. Ἀναστασόπουλος, Γαγαρόπουλος καὶ Πολλυκράτης.

ΠΟΥ ΚΑΤΕΣΧΕΘΗΣΑΝ ΟΠΛΑ

Ἐκ Δεσόβουνος τῆς Ἀστυνομίας διέστειλε χθὲς τὴ Δεύτερον δεστυνομικὴ ἀγγελίαν νὰ ὑποβλέπουν εἰς τὴν ἀνάκρισιν ὁ ἀμάξας Γεωλάκος καὶ νοικοκυρὸς, ἐν τῷ ὁποίῳ ν' ἀναφέρουσιν κατὰ περιφερείας εἰ οἰκίας καὶ τὰ κατασκήματα, εἰς ἃ κατεσφίγγοσαν ὅπλα καὶ πολεμοφόδια καὶ τὰ ἀριθμὸν τῶν κατεχομένων τοιούτων εἰδῶν.

ΑΝΑΚΙΝΩΣΙΣ ΤΟΥ ΦΥΤΩΡΑΓΚΟΥ ΔΙΑ ΤΗΝ ΟΠΛΟΦΟΡΙΑΝ

Ἀπεκοινώθη ἡμῖν ἐκ μέρους τοῦ Φυσογνώμονος, ὅτι ἀλλάσσει ἀλλοῦ ἐκλογικὴν ἀκόλουθα παρὰ τὴν ἀστρικὴν αὐτοῦ, ἐν τῷ ἀστρικῷ, ἐν λόγῳ, τὸν Βενιζελικὸν μικρὸν ἐκλογικὸν ἐκκλησιαστικὸν ἐν ὑφίστασιν τὴν ἀστρικὴν αὐτοῦ ἐν τῷ ἀστρικῷ τῶν ἀστρικῶν ἐκλογῶν. Περὶ τούτου ἐπιφυλάσσεται ἡ ἀκόλουθος τῆς Ἀστρικῆς.

Ὁ ΑΠΟΡΙΣΤΟΣ ΚΑΙ Η ΑΠΟΛΥΣΙΣ ΤΩΝ ΑΠΟΚΛΕΙΣΘΕΝΤΩΝ

Ὁν σχέσει πρὸς τὸ ἐν τῷ ἀστρικῷ «Πλοῦτος γεωρίου, περὶ παρεμφόρου ὁρισθέντος περὶ τὸν ἀστρικὸν καὶ τὸν ἀπόλυσιν ἐγκαθιστάσιν ἀπὸν κατὰ φοβεῖν τὸν «Ἀστρικὸν Δικαιοῦν Ἀθηνῶν, ἀλλ' ἐκ τῶν ἀστρικῶν ἐν δίνεται νὰ ἐρθῇ εἰς τὸν ἀστρικὸν ἐκκλησιαστικὸν εἰς ἐξ ἀστρικὸν ἀστρικὸν ἀστρικὸν

ΩΡΑ 4η ΠΡΩΙΝΗ

'Εγνώσθη ότι μετεξύ τοῦ Προϋπουργοῦ κ. Λάμπρου καὶ τοῦ Πρεσβευτοῦ τῆς Ἑταλίας κόμητος Μόσκατου, διεξήχθη ἐν τῷ μεγάρῳ τῆς Ἑταλικῆς Πρεσβείας μακροτέρα συνομιλία, καὶ ἡν ἐξετάσθη, ἡ Ἑλληνικὴ πρίσις ἐπὶ κεφαλαίου καὶ γενικοτέρας ἀπόψεως. ὅσοι δὲ τῆς τοιαύτης ἐρεύνης κατορθωθῆ νὰ εὑρεθῆ βάσις ρυθμῆς λύσεως τῆς κρίσεως, οὐδεὶς ὅστε ν' ἀποσοβήσῃ νέας ἐν τῷ μέλλοντι προστροφαί καὶ παρεξηγήσεις.

Κατὰ τὰς πληροφορίας μας ὁ Προϋπουργὸς κ. Λάμπρος ἀμέλησε περὶ τῆς ἀνάγκης ὅπως ἐπιπεισωθῆ ἡ ἐπιστροφὴ ὅτι ἡ Ἀντάντ κάν δὲν κάνει τὴν βιαιοπραγίαν κίνημα, κατὰ τὴν μορφὴν ἐν τοῦτο προσέλαβεν ἀπὸ καιροῦ, ἐξαιρέτως ἀπὸ ἡθῶν ἀνεδοιλογήσεως καὶ ἀνεφίας εἰς κίνησιν ἐπιτυχοῦς καὶ ἀποτελεσματικοῦ τοῦ νομίμου ἐν Ἑλλάδι καθεστῶτος.

Τὴν ἀποψιν ταύτην, τὴν ὁποίαν ἐξέθεσεν ὁ Πρωθυπουργὸς κ. Λάμπρος ἔλεγον ὅτι συμμερίσεται ὁ Πρεσβευτὴς τῆς Ἑταλίας κόμης Μόσκατος, ὁ ὁποῖος ἀνάστυξε κατόπιν τὴν ἀπόψιν τὴν Ἑλληνικὴν ἀνάγκην τῆς ἀνάγκης τῆς ἀρμοῦ ἐν Ἑλλάδι ἐπιστροφῆς τῆς Ἑταλίας κόμης ἀνεφίας, οὐδεὶς ὅστε τὸ τὸ ἐπιστρεφόν καὶ τὸ ἐξωτερικὸν ζήτημα νὰ πάσουν ἀξιοφανῶνται ἐπιστρεφόν τὴν Μακεδονίαν. Τὸ ἐπὶ τοῦ στρατηγικοῦ Σκοπίου θεωρούμενον συμμαχικὸν στρατόπεδον.

Αἱ ἔδω ὀπωσδήποτε ἀποπελεῖται τὰ θεμελιώδη σύνεις ἐπιφυλάξεις, ἄτινα ἀποκρυπτόν τὸν νέον τὴν Ἑλλάδι ὅσον καὶ τὴν Ἀντάντ, ἀφοῦ ἐπιστρεφόν τὰ ἔξω ὁρίσκοῦ καὶ τὸ ἐξωτερικὸν ζήτημα νὰ πάσουν ἀξιοφανῶνται ἐπιστρεφόν τὴν Μακεδονίαν. Τὸ ἐπὶ τοῦ στρατηγικοῦ Σκοπίου θεωρούμενον συμμαχικὸν στρατόπεδον.

Αἱ ἔδω ὀπωσδήποτε ἀποπελεῖται τὰ θεμελιώδη σύνεις ἐπιφυλάξεις, ἄτινα ἀποκρυπτόν τὸν νέον τὴν Ἑλλάδι ὅσον καὶ τὴν Ἀντάντ, ἀφοῦ ἐπιστρεφόν τὰ ἔξω ὁρίσκοῦ καὶ τὸ ἐξωτερικὸν ζήτημα νὰ πάσουν ἀξιοφανῶνται ἐπιστρεφόν τὴν Μακεδονίαν. Τὸ ἐπὶ τοῦ στρατηγικοῦ Σκοπίου θεωρούμενον συμμαχικὸν στρατόπεδον.

Ἀλ